una estetista specializzata di
Elizabeth Arden
sarà a vostra disposizione
sino al 27 settembre
PROFUMI
Servetti
in Via Tripoli 7

28 PAGINE

Martedì 23 Settembre 1980
Anno 112 - Numero 241

STAMPA SERA

EDIZIONE A COLORI

QUOTIDIANO D'INFORMAZIONI - Torino, via Marenco 32 - Tel. (011) 65.681 - Codice di avviamento postale 10100 - Spedizione in abbonamento postale (gruppo 1/70) - Lire 400 (arretrati il doppio)

Stamane alle 8 il grave annuncio per radio

L'Iraq ha ordinato di invadere l'Iran

BAGDAD — L'Iraq ha ordinato alle sue divisioni di invadere le «posizioni vitali situate in territorio iraniano in modo da far piazza pulita del locale governo razzista». L'agghiacciante comunicato è stato annunciato verso le 8 di questa mattina dalla radio di stato irachena. E' una vera e propria dichiarazione di guerra che fa cadere anche le ultime speranze di contenere il conflitto esploso ieri tra Iran e Iraq, dopo settimane di reciproche accuse sul non rispetto delle frontiere sullo Shatt El Arab, alla confluenza tra il Tigri e l'Eufrate.

Le notizie che arrivano dai due Paesi sono di ora in ora sempre più drammatiche. Nei bollettini di guerra, sia Iraq che Iran accusano perdite umane, distruzione di basi aeree, installazioni petrolifere e di metano e la conseguente paralisi della navigazione nel canale naturale di Shat el Arab, all'estremità settentrionale del Golfo Persico.

L'attacco della fanteria irachena, sferrato questa mattina alle 3, è la risposta alla decisione presa ieri dal governo di Teheran di chiudere alla navigazione lo stretto di Hormuz attraverso il quale viene convogliato quasi il 40 per cento della produzione di greggio destinata ai Paesi non comunisti. Epicentro dell'operazione sarebbe la zona circostante Khorramsciar, il principale porto iraniano del Golfo Persico. Il governo iraniano ha immediatamente intimato a tutte le navi di lasciare Shatt Al Arab. Da Manama, capitale del Bahrein, si è appreso poco dopo che il traffico delle petroliere che fanno la spola tra l'Iran, l'Iraq, il Kuwait e l'Occidente (una nave ogni mezz'ora) è già completamente interrotto.

La risposta iraniana all'invasione delle truppe irachene non si è fatta attendere. Caccia dell'aeronautica militare di Teheran hanno bombardato e mitragliato Baghdad e le città di Masul, Nineveh e Bassora (la località più colpita) provocando tra la popolazione una cinquantina di morti ed un centinaio di feriti. Radio Teheran ha annunciato che oggi le forze armate iraniane hanno abbattuto altri quattro «Mig» iracheni (oltre agli undici caccia di ieri) e hanno costretto alla ritirata le forze corazzate irachene, riconquistando Shelinja.

A questa drammatica escalation della guerra fa riscontro oggi l'appello dell'Egitto rivolto ai due Paesi a deporre le armi e l'annuncio di stamane di un portavoce ufficiale iracheno secondo cui il governo di Baghdad «*pone tre condizioni*» per metter fine al conflitto con l'Iran: 1) le autorità iraniane devono rispettare la sovranità irachena sui suoi limiti territoriali al confine con l'Iran; 2) la sovranità e i diritti legittimi dell'Iraq sullo «Shatt Al-Arab» devono essere rispettati e riconosciuti; 3) le tre isole vicine allo stretto di Hormuz, la grande e la piccola «Tomb» e l'isola di «Abou-Moussa», devono essere restituite dall'Iran alla sovranità araba. Quale sarà la risposta iraniana?

A pag. 2: *come è nata la guerra tra Iran e Iraq.*

ULTIMA ORA

Liberati gli ostaggi americani?

BEIRUT — Radio Baghdad, ascoltata a Beirut, ha affermato che gli ostaggi americani detenuti in Iran sono stati liberati senza condizioni per decisione dell'ayatollah Khomeini. In un breve commento l'emittente irachena ha sottolineato che questo gesto è una prova che Khomeini è «a fianco degli americani».

WASHINGTON — Il Dipartimento di Stato ha dichiarato di non essere in possesso di alcuna informazione che consenta di verificare la notizia trasmessa da radio Baghdad.

Fiat: tutta la notte al ministero Giovedì sciopero, niente giornali

Roma. Il ministro Foschi con i tre segretari della Cgil, Cisl e Uil. Da sinistra: Carniti, Benvenuto, Foschi e Lama

Alle 7 di stamane, dopo l'intera notte trascorsa a discutere con i segretari generali della Cgil, Cisl e Uil e con la Fim, il ministro del Lavoro Foschi ha consegnato alle due delegazioni (Fiat e sindacati) una sua proposta «riservata» invitando le controparti a «meditarla» e a ritrovarsi alle 18 di oggi al ministero.

«O si arriva rapidamente ad una conclusione, oppure si dovrà prendere atto che non esistono più margini per una intesa», ha commentato il ministro Foschi.

Intanto, a sostegno della vertenza Fiat, i sindacati [illegible] dell'industria in tutto il Piemonte; ad esso hanno aderito anche i poligrafici, per cui giovedì non saranno in edicola i quotidiani che si stampano a Torino: La Stampa, Stampa Sera, Gazzetta del Popolo e Tuttosport.

● *Altri servizi a pag. 5* ●

STAMPA SERA
la Rinascente
TORINO
Tessera sconto 30%
Il regolamento nelle pagine di cronaca

CALCIO DILETTANTI
Risultati. commenti, interviste
● NELLE PAGINE 10 E 11 ●

Agguato ai carabinieri nel Vercellese brigadiere

Iniziata a giugno la crisi nel Golfo Persico

Dai primi scontri «limitati» alla guerra tra Iraq e Iran

BEIRUT — Mentre è ormai guerra totale tra Iraq e Iran e Bagdad annuncia l'invasione del territorio nemico ripercorriamo, cronologicamente, gli sviluppi del conflitto i cui prodromi risalgono al primo giugno scorso.

3 giugno: radio Teheran annuncia che 122 soldati iracheni sono rimasti uccisi in tre giorni di sanguinosi combattimenti alla frontiera.

12 giugno: l'Iran accusa le autorità irachene di aver percosso due suoi diplomatici per rappresaglia all'arresto di altrettanti diplomatici iracheni a Teheran.

17 giugno: il presidente iracheno Saddam Hussein accusa Teheran di nutrire sentimenti ostili nei confronti degli arabi e progetti espansionistici nel Golfo Persico.

5 agosto: quattro ufficiali iraniani riparano in Iraq.

8 agosto: l'ambasciatore iraniano a Mosca si rivolge all'Unione Sovietica perché sospenda le forniture di armi all'Iraq.

19 agosto: 90 morti e 35 feriti nell'esplosione di un deposito di munizioni nel Khuzestan, ma in questo caso si parla d'incidente.

27 agosto: l'Iraq annuncia che due soldati iraniani sono rimasti uccisi in uno scontro a fuoco in prossimità di Kasr-e-Shinin.

30 agosto: sedici persone accusate di avere tentato di rovesciare il regime di Khomeini sono giustiziate in Iran. Dietro al fallito «pustch» ci sarebbe, affermano gli iraniani, la «longa manus» del governo di Bagdad.

7 settembre: sei civili muoiono colpiti dall'artiglieria irachena che bombarda le città iraniane di Mehran e Dehlora lungo il confine

8 settembre: Teheran parla di cinquanta soldati iracheni uccisi e di un elicottero nemico abbattuto nei precedenti giorni di combattimento.

9 settembre: Teheran comunica che i suoi caccia hanno colpito, distruggendoli, numerosi carri armati iracheni infliggendo pesanti perdite anche alla fanteria

10 settembre: quattro Mig iracheni e quattro elicotteri anch'essi iracheni sarebbero abbattuti dalla contraerea iraniana. Nelle file iraniane ci sono sei morti e trentacinque feriti e la perdita di un aereo.

10 settembre: l'Iraq annuncia di avere assunto il controllo di una zona di confine che si estende per 120 chilometri.

12 settembre: l'Iraq parla di una serie d'incendi divampati nelle posizioni iraniane in seguito a incursioni aeree compiute su Gilan, Mina e Kasr-e-Shinin.

13 settembre: l'Iran comunica di avere riconquistato, togliendoli al nemico, tre avamposti di confine.

14 settembre: il presidente iraniano Bani Sadr e il primo ministro Ali Rajaie scampano miracolosamente alla morte allorché il loro elicottero viene colpito da aerei iracheni.

15-17 settembre: l'Iran sostiene di avere abbattuto un Mig iracheno; l'Iraq afferma di avere distrutto una base anticarro e quattro carri armati nemici.

17 settembre: il presidente iracheno Saddam Hussein abroga il trattato di Algeri che regola le questioni confinarie tra i due Paesi dal 1975.

18 settembre: l'Iraq annuncia che tutte le navi che solcano Shatt el Arab dovranno issare la bandiera irachena e seguire le sue istruzioni.

20 settembre: il presidente iraniano Bani Sadr assume personalmente il comando delle operazioni militari.

21 settembre: il conflitto si estende a Khoramsciar e alla provincia del Khuzestan. L'Iraq sostiene di aver distrutto a Shatt al Arab otto motovedette iraniane.

22 settembre: gli scontri, lungo tutta la frontiera, assumono il carattere di guerra totale tra Iran e Iraq, che si accusano ambedue di «attacco proditorio».

23 settembre: alle 8 di questa mattina la guerra tra i due Paesi è «ufficializzata»: l'Iraq ordina l'invasione

Questa notte tra Vercelli e Biella

Due carabinieri feriti da una banda di ladri

VERCELLI — Telefonata trappola questa notte per i carabinieri di Vercelli? O segnalazione anonima della presenza di banditi a Caresana Blot, un paesino poco distante dal capoluogo sulla strada per Biella? Il centralino del pronto intervento dei carabinieri ha ricevuto la richiesta di intervento alle 23 per un camion uscito di strada. Subito è stata dirottata una pattuglia di tre carabinieri con una Giulietta con luci blu sul tetto. La telefonata diceva che poco distante da Caresana Blot un automezzo era precipitato in un fossato

Non c'è stata possibilità per il centralinista di farsi dire il nome dell'interlocutore. L'equipaggio della radiomobile ha cercato invano di individuare l'incidente. Era passato su e giù scrutando fra una leggera nebbiolina. Improvvisamente da un portone del paesino che ha le sue case lungo la provinciale è sbucata una Bmw blu-celeste con cinque individui a bordo. Il motore ruggente e lo stridore delle gomme hanno subito messo in allarme i tre carabinieri che si sono messi a rincorrere l'auto.

Non c'erano più dubbi. Quei cinque uomini sulla Bmw, targata Milano, non volevano farsi raggiungere. Così è nato l'inseguimento in direzione di Vercelli: senza entrare nell'abitato i fuggitivi hanno imboccato la statale per Torino. Una corsa oltre i centocinquanta chilometri all'ora malgrado la nebbia e l'asfalto bagnato. La radiomobile ha faticato a stare dietro alla più potente Bmw. Ad un certo momento l'ha anche persa di vista. Era stata una svolta improvvisa nell'abitato di San Germagnano dei fuggitivi i quali, proprio nel centro del paese avevano svoltato in una strada laterale che porta alla stazione.

Credendosi chiusi in un vicolo cieco avevano poi fatto marcia indietro. E qui proprio davanti all'albergo «Miniere», i due automezzi si sono trovati affiancati. Sono subito partiti sei colpi di pistola. Dalle finestre alcune persone svegliate dalla sirena dei carabinieri hanno potuto vedere un braccio uscire dalla Bmw e fare fuoco. I proiettili hanno raggiunto il brigadiere Andrea Mannoia, 23 anni, da Misulmeri (Palermo) alla guancia destra e il carabiniere Giandomenico Maurizio di 20 anni. A questo punto l'autista della radiomobile, rimasto illeso, non ha potuto far altro che accelerare per sganciarsi dai colpi.

La Bmw dei banditi con un testa-coda temerario ha invertito la marcia ritornando verso Vercelli. Anche il conducente della radiomobile con i due commilitoni feriti è tornato indietro per portarli all'ospedale Sant'andrea. Il brigadiere Mannoia con due colpi alla guancia destra e al braccio, dopo una prima medicazione, è stato portato alle Molinette di Torino. Guarirà in 45 giorni. Più fortunato il carabiniere Maurizio rimasto soltanto ferito di striscio.

Intanto in tutta la provincia è scattato l'allarme. Il maggiore Frascarolo comandante della compagnia di Vercelli e il maresciallo Gallo comandante del nucleo operativo sono andati sul posto per le indagini. E' convinzione che si possa trattare della solita banda dei Tir che ha già sequestrato e rapinato nella zona due autisti di camion pieni di carne.

Non viene però scartata l'ipotesi dell'agguato ai carabinieri di Vercelli i quali nei precedenti episodi erano riusciti a smascherare in parte l'organizzazione

Alessandro Rigaldo

Le notizie di oggi

● **India: poteri straordinari a Indira Gandhi.** *Il governo avrà il diritto di far imprigionare — fino a un massimo di dodici mesi — qualsiasi persona «allo scopo di impedirle di agire in qualsiasi maniera contro la difesa o la sicurezza della nazione».*

● **Ucciso e bruciato.** *E' stato ucciso con sei colpi di pistola, tre alla testa e tre al torace, sparati da due armi di diverso calibro, l'uomo trovato semicarbonizzato sabato notte in un castagneto in località Ortonovo, al confine fra la Toscana e la Liguria. Per ora non è stato identificato.*

● **Gli antibiotici già usati nell'antichità?** *Si è scoperto che forse quattordici secoli fa, erano usati da una popolazione del Nilo. La notizia viene dall'Università di Amherst, nel Massachusetts: un gruppo di ricercatori ha trovato tracce evidenti di tetraciclina nelle ossa provenienti dal cimitero di un villaggio di nubiani, popolazione del Sudan vissuta nelle pianure del Nilo tra il 350 e il 550 dopo Cristo.*

● **Picchia la moglie: gravissima.** *E' in condizioni disperate, prognosi riservata, Isabella Fratullo, 57 anni, selvaggiamente percossa ieri sera dal marito, Giuseppe Stanizzo, 59 anni, a conclusione di una lite scoppiata per motivi banali. E' successo a Milano. L'uomo fermato dalla polizia.*

● **Più sicuri all'estero.** *La maggior parte dei diplomatici statunitensi si sente più al sicuro nei Paesi stranieri dove risiedono in missione piuttosto che a Washington. E' il risultato di un'inchiesta fra 1131 diplomatici pubblicata dal «Foreign Service Journal», rivista del dipartimento di Stato.*

● **Albenga: danni per 50-60 miliardi.** Un nubifragio, con forte grandinata (i chicchi avevano dimensioni fra la noce e l'uovo), si è abbattuta ieri sera sulla piana albenganese. Migliaia di serre per la coltivazione di primizie e di fiori sono andate distrutte assieme al raccolto. I danni sono valutati fra i 50 e i 60 miliardi di lire.

● **Scontro fra auto e camioncino: 3 morti.** *Sulla Statale romana nord nei pressi di Carpi: i due conducenti, Adriano Rosolen, 24 anni, di San Marino, e Franco Guandalini, 41 anni, di Carpi, sono morti sul colpo. Poco dopo l'incidente è deceduto all'ospedale anche un altro operaio, Dino Rebucci, 49 anni, di Rovereto.*

● **Ucciso allevatore di bestiame.** *Giuseppe Giglio, 39 anni, è stato ucciso a colpi d'arma da fuoco nel suo podere, nelle campagne di Calatafimi, provincia di Trapani. Era stato anche in carcere perché sospettato di concorso nell'omicidio di Francesco Cottone, 30 anni, commesso circa un anno e mezzo fa.*

● **Tornato a casa l'uomo «morto» nel Ferrarese.** *Bruno Bellini, l'operaio di 34 anni di Mesola (Ferrara), scomparso il 29 maggio, riconosciuto un mese dopo dalla madre nel cadavere sfigurato di un uomo trovato nel Po all'altezza di Adria, è tornato improvvisamente a casa. Alla moglie, che il 18 giugno lo aveva denunciato ai carabinieri per abbandono del tetto coniugale, non ha voluto dire dove è stato né che cosa ha fatto*

I ragazzi sequestrati in Toscana

Tedeschi rapiti fermate 3 persone

FIRENZE — I tre ragazzi tedeschi sequestrati in luglio mentre erano in vacanza con i genitori in una villa della Val d'Elsa, in Toscana, sono vivi. Lo assicurano i rapitori che per la prima volta hanno stabilito un contatto con i familiari di Sabine e Susanne Krozucker e del loro cugino Martin Vaechtler chiedendo 5 miliardi per la loro liberazione.

Nel corso delle indagini sul rapimento il nucleo antisequestri della Toscana avrebbe operato, nel corso della notte, il fermo di tre persone tra cui un siciliano. Gli inquirenti mantengono il più rigoroso riserbo e non è dato sapere se le persone fermate sono state bloccate in provincia di Grosseto oppure nella zona di Firenze. Si ha però motivo di ritenere che questa operazione sia avvenuta in seguito alla perquisizione effettuata la scorsa settimana nell'abitazione di Giovanni Farina, il pastore sardo che è riuscito a sfuggire mentre i carabinieri facevano un'ispezione nel cascinale del grossetano dove egli alloggiava.

I rapitori hanno fatto conoscere le richieste del riscatto in 3 lettere inviate alle famiglie. Le missive pullulano di errori di ortografia e lanciano deliranti accuse a diversi uomini politici fra cui Andreotti, Taviani, Scelba, Cossiga.

Le richieste dei banditi sono elencate in tre lettere scritte sotto dettatura da una delle due bambine.

Copie delle lettere, *giunte in Germania ai familiari di* Sabina, Susanne e Martin, sono state consegnate al «*Bundeskriminalamt*» (l'ufficio federale criminale) di Wiesbaden

STAMPA SERA
Sandro Doglio
direttore responsabile

Editrice LA STAMPA S.p.A.
Presidente Giovanni Giovannini
Amministratore Delegato e Direttore Generale
Umberto Cuttica
Consiglieri Vittorino Chiusano
Luca Cordero di Montezemolo
Carlo Masseroni
Cesare Romiti
Sindaci Alfonso Ferraro (presid.)
Pierluigi Bertola
Secondino Riolfo

Stabilimento tipografico: Edit. La Stampa S.p.A. - Via Marenco, 32 - 10126 Torino

© 1980 Edit. LA STAMPA S.p.A.

CERTIFICATO N. 184 DEL 19-3-1979

Milano - In un ospedale psichiatrico

Brucia la vicina di letto perché di notte si lamenta

MILANO — *Una donna, abitante a Vercelli ma ricoverata presso l'ospedale psichiatrico Antonini di Limbiate ha bruciato viva la sua vicina di letto solo perché si lamentava di notte oppure russava. E' avvenuto domenica sera ma solo ieri i carabinieri di Limbiate sono venuti a conoscenza del fatto.*

La tragedia, che presenta ancora dei risvolti oscuri e sui quali ora si dovrà pronunciare la magistratura, si è consumata all'interno del reparto «Tamburini» dove, dopo l'entrata in vigore della legge 180 che regola i ricoveri presso gli ospedali psichiatrici, sono degenti alcune donne.

Li dal 1963 veniva continuamente ricoverata anche Albina Inverniezi, 58 anni, residente a Lecco ma domiciliata nello stesso ospedale. La poveretta dormiva in un letto vicino ad un'altra paziente proveniente da Vercelli e che dal 1955, per una «psicosi con profonda turbe caratteriale», era ospite del manicomio. Domenica sera dunque, dopo una giornata di passeggiate all'interno dei giardini dell'istituto, Albina Invernizei aveva deciso di sdraiarsi sul suo letto. Le altre ricoverate invece avevano preferito recarsi in una saletta attigua a vedere la televisione.

Sola, nel silenzio, la poveretta si è subito addormentata e non si è accorta che la vicina, approfittando dell'assenza delle altre malate, si è avvicinata al suo letto e con un accendino ha dato fuoco alla sua camicia da notte e alle lenzuola. L'indumento di nailon ha preso immediatamente fuoco trasformando la paziente ed il letto in un'unica torcia. Le urla strazianti della Invernizei hanno richiamato l'attenzione degli infermieri e delle altre pazienti che hanno provveduto a spegnere l'incendio con le coperte. La donna però era ormai quasi completamente carbonizzata e quando, con un'autoambulanza, è stata condotta presso il reparto grandi ustionati dell'ospedale di Niguarda, presentava ustioni di terzo grado su quasi tutto il corpo.

Due ore dopo il ricovero, la Invernizei decedeva per blocco renale ed arresto cardiaco. L'assassina che, come abbiamo detto, è originaria di Vercelli, è stata subito bloccata dal personale di servizio. Ai medici che le hanno chiesto il motivo del suo gesto ha risposto: «Di notte gridava e faceva rumore, mi dava troppo fastidio». *La magistratura ha aperto un'inchiesta per accertare eventuali responsabilità.*

Altri arresti per la strage di Bologna

ROMA — Una vasta operazione antiterrorismo è in corso da stamane a Roma collegata all'inchiesta per la strage di Bologna del 2 agosto. Vi partecipano funzionari della Digos di Roma, Bologna, Mantova e di altre città dell'Italia centro-settentrionale, sotto la direzione di magistrati giunti espressamente nella capitale.

Le forze dell'ordine hanno notificato complessivamente 15 ordini di cattura. Otto delle persone colpite dal provvedimento già si trovano in carcere e alcune di esse sono coinvolte nell'inchiesta giudiziaria sulla strage di Bologna. Altre sette sono state arrestate la scorsa notte nel corso dell'operazione. Le accuse contestate sono la promozione di banda armata, la partecipazione e l'associazione sovversiva. Altre persone che nella vicenda hanno un ruolo marginale sono state denunciate per gli stessi reati a piede libero. Le indagini hanno tratto lo spunto da un esame degli atti delle varie inchieste

Sabato prossimo (alle 3 per i treni) torneremo a spostare le lancette dell'orologio

Addio all'ora legale

ROMA — Ancora una settimana circa e l'ora di sole in più tornerà ad essere un temporaneo ricordo. A metà notte tra sabato 27 e domenica 28 settembre si torna all'ora solare dopo 175 giorni di ora legale, quest'anno «europea», in seguito agli accordi raggiunti sia in sede Cee, sia in sede Cemt (Conferenza europea ministri Trasporti). Le lancette degli orologi pertanto dovranno essere spostate indietro di un'ora. In un certo senso, riguadagneremo i sessanta minuti di sonno persi il 6 aprile.

Si tratta, comunque, di un problema ancora «in movimento», sotto il profilo organizzativo internazionale e dal punto di vista delle crescenti adesioni di nazioni alle decisioni di fare coincidere il periodo di applicazione dell'orario estivo. Gli effetti dei contatti presi nel recente passato saranno ancora più evidenti nel prossimo anno. Per la prima volta il periodo dell'ora legale sarà rappresentato da un numero di giorni uguale a quello dell'ora solare 1980-'81: 182 giorni, in omaggio alla tendenza ad estendere per quanto possibile nel tempo l'ora estiva anticipata, con risparmio energetico e favorevoli ripercussioni sull'economia turistica e quindi sui bilanci dei Paesi di maggiore richiamo, come l'Italia.

Inoltre, il 29 marzo 1981 — data di inizio della futura ora legale — vedrà allineate altre nazioni, tra cui probabilmente Inghilterra e Irlanda, che, però, andranno ancora una volta al di là (fino ottobre) del giorno previsto per la conclusione del periodo legale, e cioè il 26 settembre. La sincronizzazione degli orologi, per ciò che riguarda ora e tempo di applicazione, coinvolgerà forse anche la Svizzera, ove con apposito «referendum» il relativo provvedimento è stato nei mesi scorsi bocciato ed il cui governo ha ora ripreso l'iniziativa. Per il 1981 si prevede un ulteriore incremento delle adesioni oltre ad una estensione del periodo di applicazione (dal 28 marzo a fine settembre).

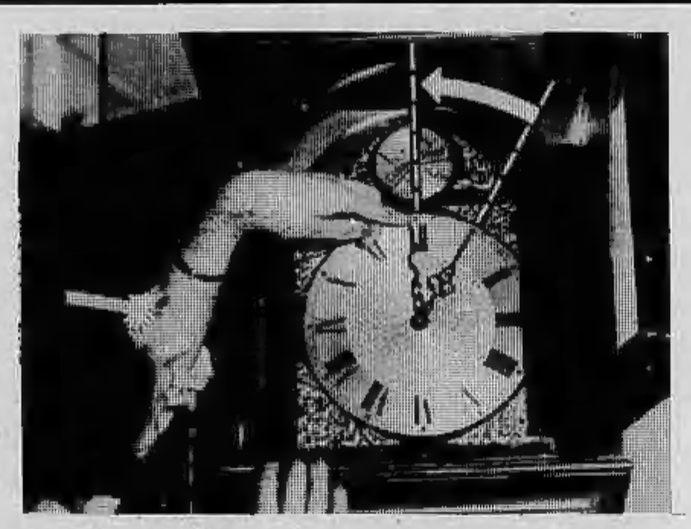

Le polemiche sull'ora legale non sono peraltro ancora del tutto sopite, ma siamo ben al di là del deciso «no» di alcuni ambienti del passato.

Non manca tuttavia in ambienti scientifici chi conferma la propria contrarietà. Secondo alcuni neurologhi, l'ora legale influisce sul sistema neuro-vegetativo e causa uno scompenso che richiede sino a 40 giorni per l'adattamento. Favorevoli invece, le amministrazioni di trasporto (traffico più fluido e coincidenze più agevoli) e, naturalmente, gli operatori turistici. «Siamo favorevoli sia all'ora legale, sia ad una estensione della stessa nel tempo — ha dichiarato il presidente dell'Enit, Gabriele Moretti, in proposito — in quanto l'ora di sole in più rappresenta uno dei maggiori stimoli per gli stranieri, specie quelli che vivono nei Paesi del Nord, a visitare il nostro Paese. Il fatto poi che più nazioni si accordino per adottare periodi analoghi rappresenta certamente un passo avanti verso l'integrazione europea».

Elisabetta d'Inghilterra (in Italia dal 14 al 19 ottobre) ha rinunciato definitivamente alla Mostra di Napoli

La regina: «Sorry, non ho tempo per i Borboni»

Nella sua puntata a Napoli durante la visita ufficiale che compirà in Italia dal 14 al 19 ottobre la regina Elisabetta d'Inghilterra non andrà a vedere la mostra del Settecento napoletano come pure in un primo momento si era pensato. «La mancata inclusione di questa tappa nel programma della regina è dovuta a questioni di tempo, non è comunque collegabile al fatto che fra i consulenti della mostra figuri l'ex Sir Anthony Blunt». Anthony Blunt, spia per i russi prima e durante la seconda guerra mondiale è stato fino a qualche tempo fa, fino a quando cioè non venne alla luce la sua attività spionistica, curatore delle pinacoteche reali e professore all'Università di Londra. Oggi, affermato critico d'arte, si trova ancora una volta sul cammino della regina e, tra l'altro, è in Italia. La precisazione è stata fatta da un portavoce dell'ambasciata britannica a Roma.

Quando venne discusso l'intero programma della visita dei reali d'Inghilterra in Italia con il protocollo del Quirinale, prosegue il portavoce, si pensò effettivamente di includere anche una visita alla mostra «Napoli sotto i Borboni: 1734-1805», che è stata allestita in sei sezioni distribuite in diversi luoghi (da Capodimonte a palazzo reale, alla reggia di Caserta) ma poi il progetto venne accantonato perché ci si accorse che il tempo a disposizione non lo permetteva, tanto è vero che nel programma ufficiale distribuito alla stampa non ve ne è traccia.

Quello stesso giorno, il 19 ottobre, la regina avrebbe dovuto visitare gli scavi di Pompei, fare l'ospite d'onore ad una colazione in municipio, «pilotare» un pranzo di restituzione sullo yacht reale «Britannia» ormeggiato in porto: troppi impegni. «Sapevamo che tra Anthony Blunt e la mostra esisteva un legame — conclude il portavoce — ma posso assicurare che la regina non visiterà la mostra per ragioni di tempo». Durante la visita in Italia la regina e il principe Filippo toccheranno, oltre a Roma e Napoli, anche Genova e Palermo. La mattina del 17 ottobre saranno ricevuti in udienza in Vaticano da papa Wojtyla. La visita durerà in tutto sei giorni.

(Ansa)

(Foto Piero Soria)

Dopo i colloqui e le cerimonie ufficiali con i leaders del «dopo Mao»

Pertini «turista» in Cina

PECHINO — Stamane il presidente della Repubblica Pertini ha lasciato Xian per raggiungere in volo Shanghai, penultima tappa del suo viaggio cinese. In programma l'incontro con altre autorità, la visita a fabbriche e monumenti.

Pertini ha confermato di voler rimuovere dall'incarico l'impiegato dell'ufficio stampa responsabile dell'«*incidente*» avvenuto ieri. Dall'Italia, attraverso gli uffici del Quirinale, era arrivata a Xian la notizia che il corrispondente della Rai a Pechino, Ilario Fiore, aveva detto al Tg2 che il viaggio di Pertini in Cina era meno importante di quello che compirà fra breve il presidente francese Giscard d'Estaing.

Pertini se n'era immediatamente risentito e aveva fatto pervenire le sue rimostranze al vice direttore del Tg2. Fiore però aveva con sé la cassetta della trasmissione, dalla quale non risultava che egli avesse espresso il giudizio che gli si rimproverava. Così, ascoltata la registrazione e constatato che non era stata sminuita l'importanza della sua visita rispetto a quella del presidente francese, Pertini si è scusato con il giornalista e ha dichiarato che il responsabile dell'incidente sarebbe stato rimosso dall'incarico. E' il secondo caso, in breve tempo, dopo quello ancora più clamoroso del licenziamento di Ghirelli durante la visita in Spagna.

Nelle foto: *Carla Pertini e il presidente dell'assemblea popolare cinese Peng Zhen intenti nella lettura durante una pausa nel corso di un pranzo ufficiale; Pertini a tavola e tra un gruppo di studenti a Pechino.*

Fotoservizio Publifoto

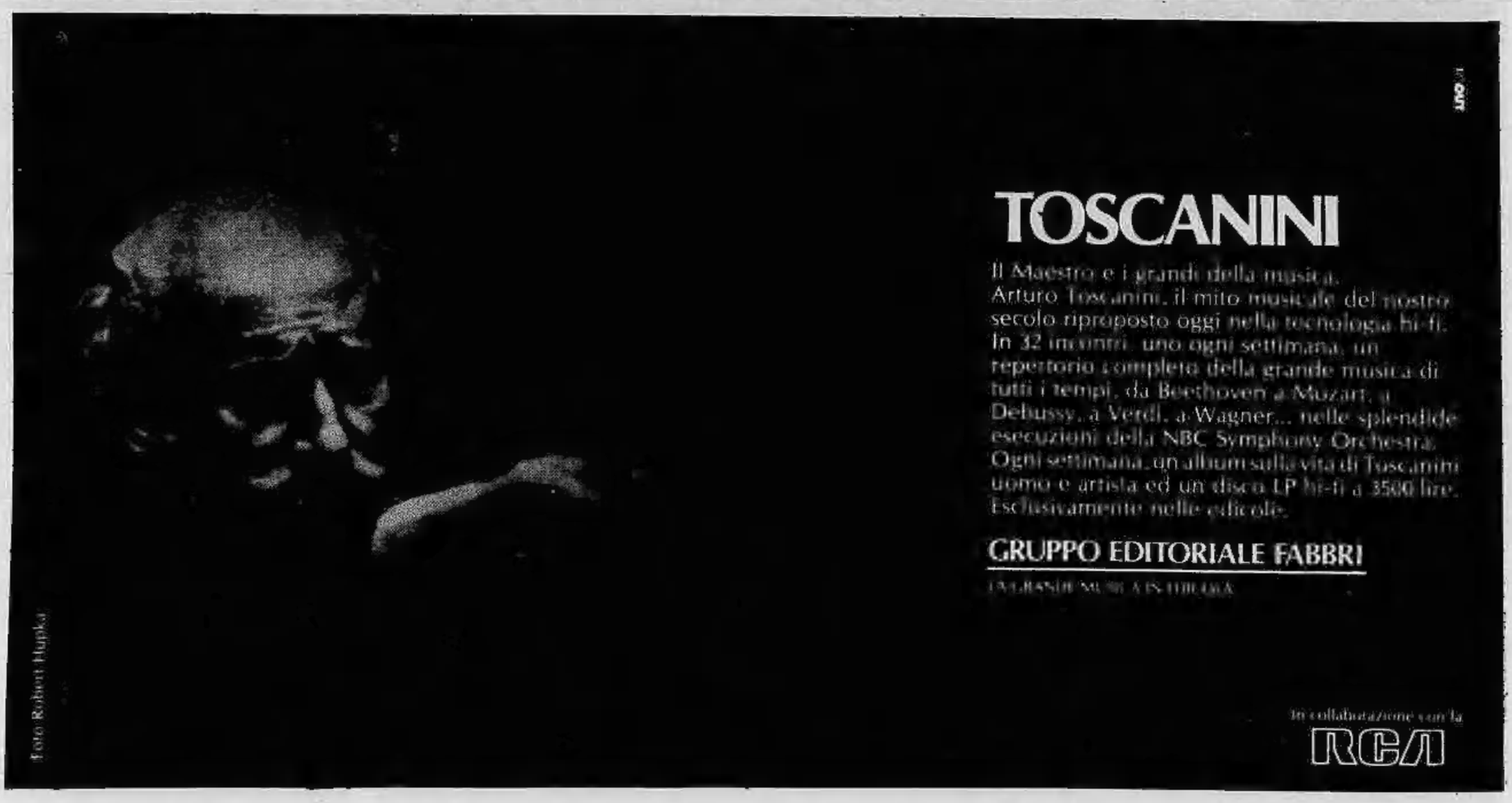

Tutta la notte a discutere la proposta «mediatrice» presentata dal ministro Foschi

ROMA — Forse può sembrare una frase ripetuta già troppe volte, ma con tutta probabilità la trattativa (anche se finora di trattativa è difficile parlare visto che le controparti non si sono ancora neppure incontrate) tra Fiat e sindacati per evitare i licenziamenti è giunta veramente al momento cruciale. «E' un lavoro estremamente faticoso», ha detto stamattina poco prima delle 7,30 (i colloqui erano incominciati esattamente dodici ore prima), al momento di congedare le parti, il ministro del Lavoro Foschi. «O si arriva presto a una conclusione o si deve constatare che non ci sono margini per un accordo».

Nella lunga notte del palazzo ministeriale di via Flavia, dunque, ha finalmente preso corpo quella proposta mediatrice del ministro su cui nei giorni scorsi si sono fatte tante illazioni. Lo hanno apertamente ammesso, questa volta — dopo tanti dinieghi alternati a «no comment» e mezze ammissioni — tutte e tre le parti in causa, ma sul contenuto della proposta non si sa nulla. «Ho consegnato alla Fiat e alla Fim una proposta di carattere riservato», ha detto Foschi, «hanno tempo di pensarci su fino a stasera e poi mi riferiranno».

Anche la Fim ha insistito sulla riservatezza, mentre il leader della delegazione aziendale, Cesare Annibaldi, responsabile delle relazioni sindacali, ha detto di «non aver ancora visto di che cosa si tratta». Dalle poche battute colte al volo, comunque, e dall'espressione dei volti segnati dalla nottata insonne, sembrerebbe di poter capire che la «proposta Foschi» non dispiace al sindacato, mentre invece non sarebbe di gradimento all'azienda.

«E' un'ipotesi da tener riservata fino a questa sera», ha detto prima di lasciare il ministero il segretario generale della Fim, Franco Bentivogli. «Oggi pomeriggio la esamineremo con tutta la delegazione al completo (da Torino sono giunti ieri sera anche esponenti provinciali della federazione Cgil, Cisl e Uil, ndr) e stasera riferiremo al ministro la nostra opinione».

Ancora più laconico il leader aziendale, Annibaldi: «Abbiamo avuto anche noi il testo», ha detto. «Vedremo di che si tratta, lo analizzeremo e ci penseremo su. Poi diremo a Foschi come la pensiamo». Alla domanda sull'esistenza o meno di margini per la trattativa, ha risposto che «è un problema di contenuto».

Questa, dunque, la conclusione di questa settima giornata di trattativa. Difficile, anche per chi è sempre rimasto nei corridoi del ministero, dire cosa sia esattamente accaduto durante le 12 ininterrotte ore di colloqui. Dopo tutta una serie di incontri ai massimi livelli avvenuti nella mattinata e il primo pomeriggio di ieri (Foschi con Cossiga e col sindaco Novelli e i presidenti di Regione e Provincia, Enrietti e Maccari; Lama, Carniti e Benvenuto prima con gli esponenti locali, poi con la Fim, infine con Foschi; l'amministratore delegato della Fiat, Romiti — di sua iniziativa —, col presidente del Consiglio Cossiga), il ministro del Lavoro ha iniziato una serie di frenetici spostamenti fra le sale dove erano riunite le controparti e l'ufficio dove i suoi «tecnici» elaboravano le risposte via via ricevute dalle controparti.

L'ultimo confronto con la Fiat c'è stato verso mezzanotte, poi il rappresentante del governo ha iniziato una fitta serie di consultazioni coi tre massimi esponenti sindacali che, a loro volta, si consultavano di continuo coi loro più diretti collaboratori. Alle 7, come si diceva, i dirigenti della Fim sono usciti annunciando di aver ricevuto «la proposta» e di essere riconvocati per le 18,30. Foschi è poi passato alla saletta della Fiat ed è uscito dopo pochi minuti. Alle 7,30 anche la delegazione aziendale ha lasciato il ministero.

Giorgio Destefanis

Le agitazioni oggi

MIRAFIORI. Ferme per la Cassa integrazione Presse e Meccanica, anche la Carrozzeria è stata bloccata da uno sciopero. Tutti gli ingressi sono picchettati.

LINGOTTO. Anche stamane, come nei giorni scorsi, il lavoro non è ripreso. Gli operai sono entrati in fabbrica e si sono immediatamente riuniti in assemblea. In mattinata un corteo si è avviato verso Porta Nuova distribuendo volantini e scandendo slogan contro i licenziamenti.

RIVALTA. Cassa integrazione alla Meccanica e alle Presse. Ferme anche le linee della Carrozzeria della Delta sia per uno sciopero di 4 ore sia per mancanza delle scocche che dovrebbero arrivare dal Lingotto.

LANCIA. Sempre presidiato lo stabilimento di Chivasso, in quello di Borgo S. Paolo è stato proclamato uno sciopero di 8 ore. Fermate anche a Villar Perosa.

TEKSID. Come ieri, sono state proclamate due ore di scioperi articolati alle Ferriere di corso Mortara con blocco delle merci. Due ore anche alle Fonderie e alle Fucine che ieri avevano regolarmente lavorato. Altrettanto alla Framtek di Settimo. Quattro ore con blocco delle merci allo stabilimento di Crescentino.

VEICOLI INDUSTRIALI. Agitazioni sono state decise in tutti gli stabilimenti: 3 ore di sciopero alla SpA Stura, 2 alla Telai, 2 alla Ricambi. In giornata un corteo raggiungerà la Prefettura e la Rai.

Intanto ci si prepara allo sciopero nazionale di giovedì che coincide con quello generale di 4 ore proclamato in Piemonte.

«La crisi dell'auto è una realtà, ma è necessario trovare un'alternativa: Torino non può sopportare i licenziamenti»

Una seduta di ordinaria amministrazione, destinata a discutere poche interrogazioni, ha finito per impegnare tutto il Consiglio comunale sul *«caso Fiat»*. A riproporre l'argomento è stato il rientro del sindaco da Roma, dopo l'incontro con il ministro del Lavoro Foschi e con Carniti, Benvenuto e Lama. Verso le 20,30, Novelli ha ripreso il posto di presidente d'assemblea (fino a quel momento l'aveva sostituito, in assenza del vicesindaco Biffi Gentili, l'assessore anziano Migliasso) e rivolto ai consiglieri ha detto: *«Con il presidente della Regione e della Provincia abbiamo ripresentato la difficile situazione di Torino, che non è in grado si sopportare i licenziamenti. Alla nostra richiesta di chiudere al più presto la vertenza, il ministro ha risposto di avere un'ipotesi di soluzione. Le parti valuteranno la sua proposta di mediazione. Speriamo»*.

Da qui il dibattito. Sono intervenuti tutti i gruppi consiliari. La dc con il capogruppo Gatti. *«Non conosciamo le ipotesi del ministro* — ha affermato —. *Dalle notizie apprese ci pare di capire che il nodo sia di rendere applicabili le norme sulla mobilità esterna. Siamo d'accordo sulla "mobilità contrattata", non per una soluzione assistenziale. Ci impegniamo per l'introduzione di modifiche alla legge sulla cassa integrazione e sul collocamento»*.

Gatti ha chiesto quindi a Novelli precisazioni su una dichiarazione, attribuitagli dal titolo di un quotidiano, relativa alle eventualità di occupazione delle fabbriche. *«Sarebbe gettare benzina sul fuoco* — ha sostenuto Gatti —. *Non ci riconosciamo in simili affermazioni, se vere»*.

Novelli ha definito scorretto quel titolo: *«Non ho mai detto di occupare Mirafiori* — ha ribattuto — *anzi ho invitato gli operai, anche i più decisi, a far prevalere la ragione sull'emotività. Ho, invece, ripetuto quel che ho già avuto modo di dire ad Agnelli, a Pertini, a Cossiga, e cioè che se qualcuno pensa di tirare la corda non creda poi di venire da noi, sappia che la giunta sarà dalla parte degli operai»*.

Per il psi ha parlato il capogruppo Cardetti: *«Siamo d'accordo anche noi sulla revisione di talune norme per la difesa dell'occupazione. La proposta di dare il via a un'agenzia del lavoro è nostra»*.

Il consigliere Santoni, a nome del pli, ha affermato: *«Speriamo che la trattativa riprenda su una strada migliore. Ribadiamo il no ai licenziamenti, ma troviamo soluzioni alternative»*.

Il repubblicano Ravaioli ha ricordato i due punti principali degli ordini del giorno approvati all'unanimità: *«Impegnare le risorse del Comune per rendere meno dura la crisi e suggerire le parti a non prendere decisioni unilaterali»*.

Il missino Martinat ha invitato il sindaco a smentire il titolo del quotidiano torinese sul presunto invito a occupare Mirafiori. Ha poi sostenuto che a Torino ci sarebbero centinaia di aziende disposte ad assumere. *«Ma le assunzioni dovrebbero essere nominative»*.

Per il pci è intervenuto Gianotti. *«Se la proposta del ministro Foschi, come sembra* — ha affermato — *è di smaltire le eccedenze di personale con soluzioni interne per sei mesi, e nel frattempo di arrivare alla legge sulla mobilità, noi proponiamo di sollecitare le procedure: siamo ormai a 15 giorni dall'arrivo delle prime lettere di licenziamento»*.

Il dibattito è stato concluso dal sindaco. *«I nostri ordini del giorno* — ha detto — *erano improntati sul "no" ai licenziamenti. Con questo non si è detto che la crisi non c'è. Le auto stoccate sono una realtà. Abbiamo detto di cercare di evitare i licenziamenti: sarebbero insopportabili per Torino. Oggi fra l'altro abbiamo saputo che entro l'81 i prepensionamenti possibili sarebbero 12.763. Perché non si approfondisce questa ipotesi? Ci auguriamo che le prossime siano ore di riflessione, per togliere la città da questa angoscia»*.

Gli scioperanti Fiat chiedono dilazioni per bollette e affitto

Dilazioni sul pagamento degli affitti, delle rette scolastiche e delle bollette di telefono, luce, gas fino alla conclusione della vertenza Fiat: questa la richiesta portata stamane al Consiglio regionale da una delegazione del consiglio di fabbrica del Lingotto. Circa duecento lavoratori hanno raggiunto Palazzo Lascaris al termine di una manifestazione che aveva visto un migliaio di operai in corteo occupare pacificamente la stazione di Porta Nuova, distribuendo volantini e diffondendo tramite altoparlanti i motivi dell'agitazione.

I lavori della Giunta e dei consiglieri regionali sono stati momentaneamente interrotti, mentre il presidente Enrietti, i capigruppo e l'assessore al Lavoro, Alasia, rispondevano ai componenti della delegazione. Dopo avere assicurato la solidarietà della Regione Piemonte con la lotta dei lavoratori Fiat contro gli annunciati licenziamenti, Enrietti ha però anche esposto i dubbi che il provvedimento sia giuridicamente possibile: «Una richiesta del genere deve comunque essere avanzata attraverso le organizzazioni sindacali in sede competente — *ha detto* — anche perché nessuno di questi servizi viene erogato direttamente dalla Regione».

Solidarietà, sia pure con sfumature differenti, è stata anche ribadita da parte dei vari capigruppo e dal presidente del Consiglio regionale, il socialdemocratico Bensi. Qualche perplessità è stata espressa dall'assessorato al Lavoro: «Al di là di facili propagande — *ha detto Alasia ai manifestanti* — bisogna ricordare che le battaglie si devono fare per vincerle, non per sollevare polverone. La lotta dei lavoratori Fiat è sacrosanta, ma in difficoltà sono da tempo, non dimentichiamolo, anche i 300 licenziati Gimac, le migliaia di operai sospesi dalla Olivetti, quelli della Venchi Unica, le 160 donne della Campidoglio di Sant'Ambrogio, mentre altre migliaia di licenziamenti vengono annunciati dalla Montefibre. Anche loro avrebbero perciò diritto alla stessa forma di aiuto». *Ai sindacati è stato infine demandato il compito di fare in merito proposte organiche agli enti competenti.*

Un'indagine statistica sul traffico

Due milioni di torinesi si spostano ogni giorno

«Il traffico a Torino» è il titolo di una indagine condotta dall'Ufficio del piano trasporti dell'Assessorato comunale alla viabilità. I risultati sono resi noti stamane dall'assessore Rolando e offrono un'interessante panoramica sul flusso dei torinesi all'interno della città e «cintura».

I dati sono stati ottenuti dai rilevamenti compiuti nell'inverno 1978 e nella primavera del 1979 su 20 mila famiglie residenti nell'area metropolitana, 14 mila automobilisti e 13 mila utenti dei mezzi pubblici che si spostano da Torino verso l'esterno e viceversa, in genere per motivi di lavoro, risiedendo fuori del centro urbano.

Dall'indagine risulta che in un giorno feriale lo spostamento è di circa due milioni di persone. Individualmente l'indice di questo movimento è di 1,73 spostamenti al giorno per persona. Tale indice varia, è ovvio, se si tiene conto del lavoro, della professione, del sesso e dell'età delle persone. I residenti che svolgono un'attività e quindi si muovono per necessità effettuano in media 2,25 spostamenti al giorno, mentre i cosiddetti «non attivi» effettuano 1,20 spostamenti. Si registrano poi 2,25 spostamenti giornalieri per gli studenti e un solo spostamento giornaliero per casalinghe, pensionati e altri.

E' abbastanza ovvio, e l'indagine lo rivela, che gli anziani (considerati qui «non attivi») si spostino meno dei giovani che, per fare un esempio, vanno e vengono da casa a scuola.

L'indice del movimento individuale dei maschi è di 2 spostamenti giornalieri, quello delle femmine è di 1,4.

La statistica è interessante anche per quanto concerne le età. I residenti fra i 14 e i 20 anni effettuano due spostamenti al giorno, quelli di età compresa tra i 21 e i 40, fanno 2,1 spostamenti; nell'età compresa tra i 41 e i 60 anni, 1,7 spostamenti. Oltre i sessant'anni, ecco che il movimento si riduce, come indice, a 0,7 spostamenti al giorno.

Il 94 per cento degli spostamenti giornalieri da parte dei residenti avviene entro l'area metropolitana torinese, all'interno cioè della stessa città, mentre gli spostamenti da e per l'esterno costituiscono appena il 6 per cento del totale degli spostamenti.

Contributi Inps

L'Istituto Nazionale della Previdenza Sociale informa che i contributi sociali di malattia, relativi a qualsiasi periodo contributivo già dovuti all'Inam sino a tutto il 31 dicembre 1979, vanno versati alle Sedi di competenza Inps.

Sconto sul materiale didattico

Grande successo dell'iniziativa di «STAMPA SERA» in collaborazione con «LA RINASCENTE» con la tessera 30% per gli acquisti scuola.

Questa tessera si può ritirare presso tutti i giornalai di Torino e su di essa dovranno essere applicati tre bollini ritagliabili da «STAMPA SERA», che ne pubblicherà uno al giorno, tutti i giorni, a partire da oggi fino al 27 settembre.

Consegnando la tessera completa di tre bollini alle casse della «RINASCENTE», i lettori avranno diritto allo sconto del 30% su tutti i prodotti scolastici della «RINASCENTE» (cartelle, quaderni, cancelleria, ecc.).

STAMPA SERA
la Rinascente TORINO

TESSERA SCONTO 30%

RITAGLIARE questo bollino e applicarlo sulla tessera in distribuzione presso tutti i giornalai di Torino.
La tessera, completa di tre bollini, potrà essere presentata alle casse della Rinascente fino al 27-9-80 e darà diritto allo sconto del 30% sui prodotti scolastici.

STAMPA SERA STAMPA SERA STAMPA SERA

Taccuino Incontri

● Appuntamento alle 21, presso la biblioteca civica Falchera, piazza della Falchera 9, nell'ambito delle sei conferenze sul tema: «*Introduzione alla psicoanalisi*», si terrà il terzo intervento su «*La tecnica psicoanalisi*». Introduce Rosa Elena Manzetti.

● Il ministero delle Finanze ha riaperto i termini per la presentazione delle domande di partecipazione al concorso a segretario nella carriera di concetto dell'amministrazione periferica delle imposte dirette e ha elevato i posti messi a concorso da 21 a 96. Pertanto i nuovi termini per la presentazione delle domande scadranno il 3 ottobre.

● Alle 20.30, presso la sede della circoscrizione Lucento-Vallette, viale dei Mughetti 8, si terrà un'assemblea pubblica sul tema: «*Problema occupazionale e licenziamenti nel settore industriale*». Interverranno esponenti delle forze politiche e sindacali.

● Alle 15, nei locali dell'Unione culturale Franco Antonielli, avrà luogo il secondo dibattito sugli aspetti pratici dell'insegnamento del linguaggio. Presiederà il dibattito Enrico Borello.

L'aeroporto di Torino sostituito dal marciapiede di corso Siccardi capolinea del bus

Sei ore per andare a Roma in aereo

Adesso che Caselle è chiuso «per restauri» Torino è più lontana dal resto del mondo. Per due mesi l'aeroporto della città è ridotto al marciapiede di corso Siccardi da dove partono in continuazione i pullman dell'Alitalia. Belli a vedersi, sedili imbottiti e confortevoli, vetri ombrati, filodiffusione e frigo-bar ma con un motore che stenta a superare i cento chilometri all'ora. Impiega, più o meno, due ore e mezzo per arrivare alla Malpensa con il risultato che un viaggio a Roma di 50-60 minuti finisce per durare quattro volte tanto.

Senza imprevisti. Per Dario Masselli e la sua «ragazza» Erika Musso che hanno passato le vacanze in giro per l'Italia con il sacco a pelo il tempo non ha molta importanza. E infatti se ne stanno sdraiati sui seggioloni, tutti presi a commentare come la moquette per terra sia così folta da cancellare completamente i rumori dei passi.

Per Gianaldo Lovere, ingegnere, libero professionista, romano con affari a Torino, è invece troppo. «Per tornare a casa — *dice infatti* — fra una storia e l'altra, mi occorre una giornata intera. Intanto il venerdì sera con questo anticipo di 2 ore e mezzo non riesco più a prendere l'ultimo aereo e devo rimandare la partenza a sabato. Sveglia prima delle 7 per essere alle 8 in corso Siccardi dove c'è il pullman. Alla Malpensa arrivo alle 10,30, a Roma alle undici e mezzo e a casa mia alle tredici. Dopo che uno si trascina borse e borsoni per sei ore è stanco. Può andarsene a dormire.

«E quando parto da Roma per venire a Torino a lavorare? Peggio. Una volta si prendeva l'aereo, si atterrava e si correva negli uffici. Adesso mi muovo al mattino presto, arrivo dopo pranzo, stanco morto di essere sballottato di qua e di là, e non riesco a fare niente per tutto il giorno».

Sul pullman delle 8 che arriva alla Malpensa per il volo AZ-241 delle 10,35 per Roma ci sono una ventina di persone. Tutti romani che rientrano a casa. Tutti si lamentano del tempo eccessivo che è necessario per viaggiare. «Con il treno rapido in otto ore sei a Termini — *spiega Fiorenzo Franzuolo, abito scuro, ombrello alla mano come i gentlemen inglesi* — se viaggi in prima classe spendi ventimila lire. Qui come tempo impieghi qualcosa in meno. In compenso ti ritrovi a sborsare 70 mila lire, dico settantamila lire e forse le tariffe aumenteranno ancora prima dell'anno. E' eccessivo».

In realtà è diventato più difficile spostarsi da una città all'altra. Si sa quando si parte ma è difficile prevedere quando si arriva. Un viaggio in cui vengano rispettati gli orari è una rarità. I treni, specialmente sulle lunghe distanze, subiscono ritardi di ore. Anche gli aerei non partono più così puntualmente come una volta. Uno sciopero è sempre in agguato. Il volo «XY» può essere soppresso da un momento all'altro.

Anche quando Caselle funzionava occorrevano tre quarti d'ora per raggiungere l'aeroporto, bisognava arrivare almeno mezz'ora prima per il check-in e poi si partiva. Adesso i trasferimenti in torpedone a Linate o alla Malpensa aumentano le difficoltà. «Noi abbiamo tentato il possibile per alleviare i disagi — *spiegano i funzionari Alitalia* — le pratiche per l'imbarco possono essere sbrigate al momento di salire in pullman cosicché all'aeroporto non ci saranno ulteriori problemi. In qualche caso potremo anche arrivare con il pullman sulla pista di partenza davanti all'aereo con i motori accesi. D'altro che cosa possiamo fare?».

I pullman fanno servizio da Torino agli aeroporti milanesi e viceversa. Alle 10,30 il torpedone carica i passeggeri in arrivo con il volo AZ 240 arrivato alle 9,55 e torna in Piemonte. Dodici persone, caso eccezionale. Di solito ce ne sono di più. Musi lunghi anche qui. Chi è in piedi dalle 7, chi da ancora prima.

«Siamo all'una e mezza a Torino — *sbotta Marco Giovato* — e poi bisognerà andarsene a casa. Una faticaccia impossibile. In futuro bisognerà limitare i viaggi all'indispensabile».

Pare che spesso il bus non ci sia e che i viaggiatori diretti a Torino debbano aggiustarsi a rientrare con i mezzi di fortuna. A volte il torpedone è affollatissimo. Quasi sempre il frigo-bar è vuoto e non è neppure possibile sorseggiare un bicchiere di acqua minerale. «Forse vogliono scoraggiare la gente che va in giro — *ipotizza con un sorriso enigmatico Beppe Fratti* — certo, se vanno avanti così ci riescono».

Lorenzo Del Boca

echi di cronaca

Pianoforti
Ottima sonorità, precisione di tocco, robustezza, particolarmente adatti per lo studio. Noleggio con possibilità rimborso. Vendita con massimo sconto e grande facilità di pagamento. Torino, via Mombarcaro 13.

Perché acquistare gli accessori per bagno in un negozio?
Vendita direttamente in fabbrica deve troverete specchi su misura, box doccia, arredamenti con consulenza architettio. Davico specchi, S.S. Moncenisio km 17 (Rivoli-Avigliana), tel. 954.03.41.

PELLE PELLE PELLE

CERCHI PELLE?
alcuni esempi

Raf aviazione	L. 129.000
Pant. pelle	L. 98.000
Roky scamosciato	L. 78.000
Canadese crosta	L. 98.000
Giaccone ragazzo	L. 88.000
Montone accoppiato	L. 149.000
Canadese pelle	L. 160.000
Lapin donna	L. 119.000
Rabbit cinese	L. 395.000

CENTRO MODA
Via Martiri Libertà 98
SAN MAURO - Tel. 8221.594

DAL 1949
method institute
ISTITUTO METHODO
Corsi al mattino, pomeriggio, sera di:
Inglese francese tedesco
Con professori madrelingua
Segretariato linguistico stenodattilo
Paghe e contributi consulenti del lavoro Iva e pratica tributaria
TORINO
Via S. Secondo, 37 Tel. (011) 505.561/505.562
Piazza S. Rita, 8 Tel. (011) 364.441

Ristorante LE TORRETTE
Viale dei Pioppi 1 - VINOVO - Tel. 965.1235
Sino al 30 settembre
lo chef Carlo ha il piacere di presentare alla sua spettabile clientela le specialità della
CUCINA SPAGNOLA
Alcuni piatti del menù:
AVALANCHE (antipasti misti alla spagnola)
SOPA DE AYO (zuppa di aglio)
CALAMARES IN SUTINTA (calamari nel suo inchiostro)
PAELLA VALENCIANA (riso ai frutti di mare zafferano e pollo).
Sono gradite le prenotazioni.
Allieterà la serata il quartetto GLI ANGELI.

Berry è servizio
ottica, lenti a contatto, cine-foto
TORINO Via Roma 33
TORINO Corso Peschiera 265

vuoi pagare...
Se vuoi pagare una parte del tuo nuovo Fiat col tuo vecchio camion, noi te lo valutiamo al giusto valore.

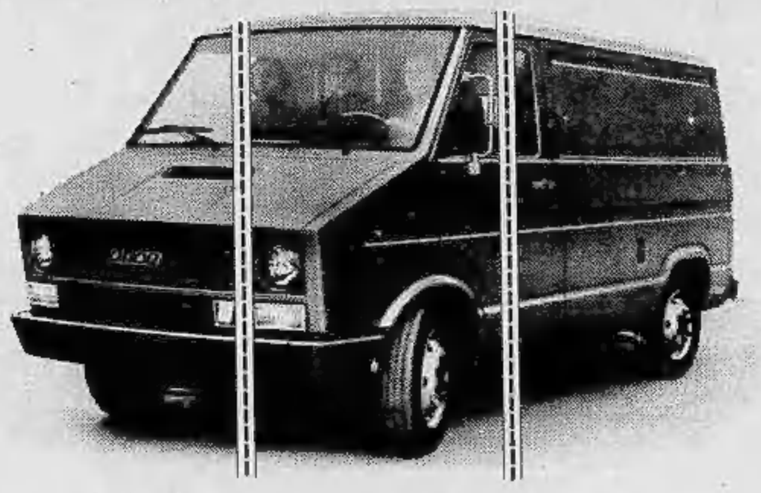

Il Concessionario Fiat Veicoli Industriali valuterà sempre il tuo usato ad un ottimo prezzo, non solo perché sei un cliente, ma anche perché un Fiat mantiene nel tempo il suo valore.
Prezzo iniziale e costo finale.
I Veicoli Industriali Fiat hanno un prezzo giusto, ma la loro vera convenienza si valuta alla fine, calcolando la maggior economia d'esercizio, l'utilizzo senza problemi per anni e anni, il mantenimento nel tempo del loro valore. Se fai i conti, un Fiat conviene sempre.
Consulenti e non solo commercianti.
Il Concessionario Fiat Veicoli Industriali non si limita a vender camion, ma è, per professionalità ed esperienza, il tuo consulente ideale per risolvere ogni tuo problema di scelta, finanziamento, allestimento e normativo. Siamo i più vicini ai tuoi problemi.

Esseeffe-Car s.n.c.
C.so C. Battisti, 63 - tel. (011) 9697136/9690024
10041 Carignano (TO)
Diesel-Diesel s.p.a.
Via Nizza, 30 - tel. (011) 6505662/3
10024 Moncalieri (TO)

FIAT veicoli industriali
Concessionari Fiat Veicoli Industriali
IVECO

L'incidente ieri sera in strada San Vito

Una giovane donna muore nell'auto che si ribalta

L'asfalto viscido ha causato un incidente mortale, ieri sera, poco dopo le ore 23, in strada San Vito, dove un'Alfasud è andata ad urtare contro un muretto rovesciandosi. A bordo della vettura in quel momento vi erano, l'autista, Mario Bicatti, 18 anni, residente a Torino in via Fattori 55, Paolo Canta, 17 anni, via Capelli 43, Rosanna Cosatto, 17 anni, via Pinerolo 11, e Paola Arbuto, 17 anni, via Vestigné 5.

I quattro giovani rientravano dalla discoteca «La beccaccia»: all'altezza del numero civico 350 la vettura in una curva non particolarmente insidiosa, ma a causa del leggero strato di umidità sull'asfalto, ha sbandato andando a sbattere contro il muretto di sostegno di un terrapieno e successivamente ribaltandosi.

Paola Arbuto, che aveva il finestrino del suo sportello abbassato ha picchiato con violenza la testa sul selciato rimanendo poi schiacciata dalla stessa carrozzeria dell'automobile. Per liberarla — era ancora in vita — sono dovuti intervenire i vigili del fuoco con sega e palanchino. Ma durante le operazioni la diciassettenne è spirata.

Gli altri tre giovani invece hanno riportato soltanto ferite superficiali: tagli per vetri infranti, un forte choc, qualche costola rotta. Tutti e tre sono stati ricoverati alle Molinette.

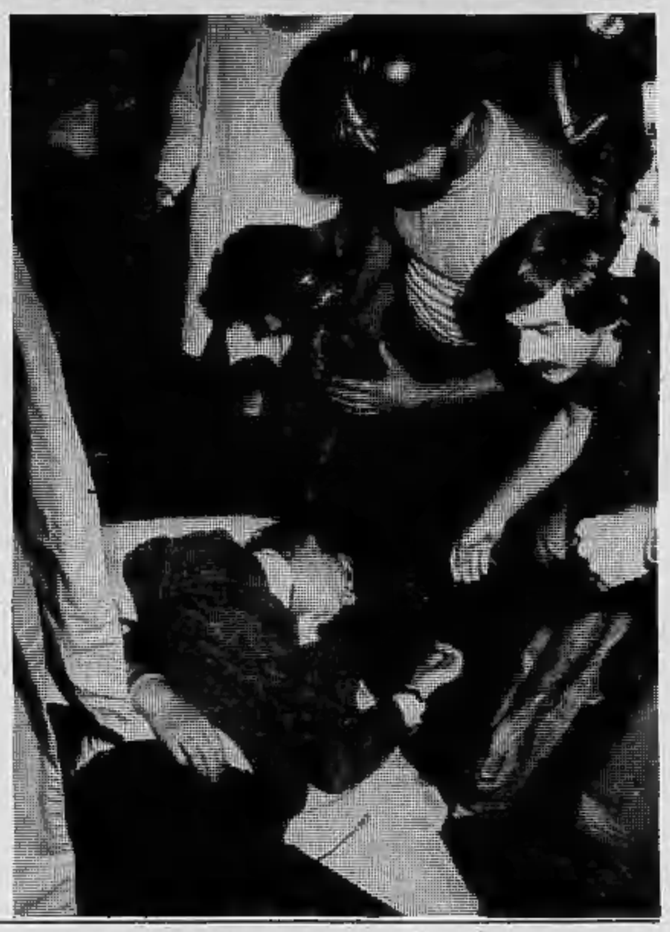

Paola Arbuto è rimasta uccisa. L'auto rovesciata (foto in alto) ieri sera in strada San Vito in cui ha perso la vita la giovane donna. Nella foto accanto, la ragazza ferita viene estratta dall'auto

A Torino il premio «Ambiente '80»

Al Comune di Torino è stata assegnata la prima edizione del premio «Ambiente '80» organizzato dalla «Lega ambiente» dell'Arci e che è stato consegnato nel corso di una cerimonia che si è svolta l'altra sera a Savona. Il riconoscimento è stato istituito per premiare ogni anno quegli enti o quelle persone che si sono particolarmente distinte nelle attività volte a migliorare la qualità della vita. Torino ha avuto il premio per le attività promosse in questi ultimi tempi nei settori della salute, tempo libero e cultura.

Il Comune rende note le rilevazioni statistiche per settembre

Aumento del costo della vita + 4,2 Per abiti e servizi i maggiori rincari

L'assessore alla Statistica del Comune, Carla Spagnuolo, dopo la riunione della commissione per il controllo della rilevazione dei prezzi al minuto, comunica i dati relativi agli indici dei prezzi al consumo per le famiglie di operai e impiegati, calcolati per settembre.

In questo mese l'indice generale citato segna 194,7 punti rispetto a 190,5 punti calcolati in agosto, con un incremento del 4,2 (2,2 in percentuale). Tale variazione trova riscontro nell'andamento dei capitoli «alimentazione» (1,9% in più), «abbigliamento» (3,1%), «beni e servizi» (2,8%).

Per quanto concerne l'alimentazione i settori che hanno fatto registrare i maggiori aumenti sono quelli della carne fresca bovina e suina, dei salumi e dei prodotti surgelati. Qualche rincaro è stato segnalato per l'olio d'oliva (rincarato dell'1,4% rispetto ad agosto e del 10,9% in settembre rispetto al settembre dell'anno scorso), liquori ed ortaggi. Ha influito, infine, l'ultimo rincaro del latte.

La variazione maggiore è stata registrata, però, nel capitolo *«abbigliamento»* che risente dei maggiori costi del campionario invernale del vestiario confezionato e della biancheria. Gli impermeabili per uomo hanno subito un aumento del 5,3 per cento, rispetto ad agosto e del 19,5 per cento rispetto a un anno fa; i filati di pura lana pettinata sono aumentati dell'1,5 per cento dallo scorso mese e del 15,5 per cento dal settembre '79; le calze di nylon per donna sono aumentate del 4,6% da agosto e del 43,5% dal settembre dell'anno scorso.

In lieve aumento il capitolo «elettricità e combustibili» per il quale, dopo i recenti rincari delle tariffe dell'energia elettrica e del gas, si è registrato un minimo ritocco del prezzo del kerosene per riscaldamento.

Per quanto riguarda, invece, il capitolo *«abitazione»* la rilevazione degli affitti, che ha scadenza trimestrale, avrà luogo nel mese di ottobre, e in quella occasione verranno registrate le variazioni dei canoni, aggiornati dal 1° agosto scorso per effetto della legge che li regola.

Variazioni in un mese

	Numero indice del mese di:		Differenza	
	Agosto 1980	Settembre 1980	Assoluta in punti	Percentuale
INDICE GENERALE	190,5	194,7	+ 4,2	+ 2,2
Alimentazione	175,1	178,5	+ 3,4	+ 1,9
Abbigliamento	192,2	198,1	+ 5,9	+ 3,1
Elettricità e Combustibili	293,9	294,0	+ 0,1	+ 0,1
Abitazione	177,3	177,3	—	—
Beni e Servizi Vari	197,5	203,1	+ 5,6	+ 2,8

sempre conveniente

Lloyd Adriatico ASSICURAZIONI

Polizza "4R": più il tempo passa, più diventa giovane. Da sempre preziosa alleata dell'automobilista

MASSIMALI: 100/30/10 milioni compresi i terzi trasportati.

FRANCHIGIA pari al 50% del premio annuo di tariffa, riducibile al 40% dopo due anni senza incidenti, e al 25% dopo altri due anni consecutivi indenni da sinistri.

TARGHE: TO

TIPO DI POLIZZA	POTENZE FISCALI IN CV				
	FINO A 10	10 - 12	12 - 14	14 - 18	OLTRE 18
4R	85.200	127.000	134.600	178.100	226.800
BONUS MALUS	109.782	163.496	173.340	229.301	291.926

TARGHE: AO

TIPO DI POLIZZA	POTENZE FISCALI IN CV				
	FINO A 10	10 - 12	12 - 14	14 - 18	OLTRE 18
4R	75.000	111.700	118.500	156.700	199.400
BONUS MALUS	96.514	143.915	152.582	201.802	256.907

TARGHE: AL-AT-CN-NO-VC

TIPO DI POLIZZA	POTENZE FISCALI IN CV				
	FINO A 10	10 - 12	12 - 14	14 - 18	OLTRE 18
4R	63.900	95.200	101.000	133.600	170.000
BONUS MALUS	82.283	122.622	130.005	172.056	218.922

e per assicurarti il diritto alla tranquillità c'è la polizza TP = tutela personale del Lloyd Adriatico

polizza auto 4R

Cercate nelle PAGINE GIALLE l'agenzia del Lloyd Adriatico più vicina a casa vostra.

mark/Aloha 286

LABEO s.n.c.
commerciale · immobiliare
SEDE DI TORINO - 10143 VIA G. COLLEGNO 18
TELEFONO 779.259 - 774.853

LOCALE INDUSTRIALE Fronte autostrada Torino-Milano km 0,500. CAPANNONE in corpo unico di mq 3520 (72,30x48,70). Altezza al filocatena mt 6,50, 4 accessi carrai per autoarticolati, penalina mq 200, impiantistica completa, cortile condominiale di mq 30.000. Eventualmente divisibile in due utenze. AFFITTA esclusivamente ad uso lavorazione leggera o deposito.

FABBRICATO INDUSTRIALE Area totale cintata mq 14.000 di cui 4071 mq coperti. Eventuale ampliamento circa mq 1000. Struttura in cemento con 6 accessi carrai per autotreni. FF.SS. a 100 mt. Vende: 1.500.000.000. Eventualmente divisibile.

APPARTAMENTO Madonna di Campagna in recente costruzione con riscaldamento e ascensore: ingresso soggiorno, 2 camere, cucina, ingresso, bagno e cantina a L. 43.000.000. Eventuale mutuo e dilazioni.

LABORATORIO CONFEZIONI Spazioso locale con attrezzatura, moderna selezionata clientela. Personale minimo. Giro annuo 500.000.000 incrementabile. Utile interessante. CEDE: 150.000.000 più fondi vivi.

ARTICOLI REGALO CASALINGHI, importante cittadina dintorni Torino. Ampi locali con grande esposizione e magazzini. Attrezzatura d'avanguardia. Interessante utile. CEDE: 160.000.000.

TIPOLITOGRAFIA Con studio pubblicitario. Posizione di intenso passaggio nella cintura di Torino. Attrezzatura e macchinario moderni. Facile conduzione artigianale. Incasso 80.000.000 annui. CEDE: 63.000.000.

VENDITA INGROSSO Acque minerali, bibite, vini, latte. A 50 km da Torino. Concessioni interessanti. Selezionatissima clientela con possibilità forte incremento. Incasso 120.000.000 annui. CEDE: 45.000.000.

BAR SUPERALCOLICI Su corso intenso passaggio. Interessante incasso con possibilità forte incremento. Attrezzatura recente con 2 biliardi ricaicari. CEDE: 95.000.000.

MACELLERIA Bovina in zona Aeronautica. Attrezzatura nuovissima con bilancia ottica. Incasso 2.000.000 settimanali, elevabili subito a circa 3.000.000. CEDE: 22.000.000.

ALIMENTARI Frutta verdura, minimarket. Zona Aurora, ampio locale con 2 ingressi vetrina. Attrezzatura nuova. Incasso 300.000 gg. incrementabili. Causa malattia. CEDE: 27.500.000.

LAVASECCO Corso Casale, unico nella zona. Attrezzatura completa, ampi locali. Attuale incasso 12.000.000 annui fortemente incrementabili. Causa grave malattia. CEDE: 16.500.000.

ACCONCIATURE Per signora in zona semicentrale. Ottimo incasso facilmente incrementabile, attrezzatura recente. Lavorerà più un'apprendista in grado di soddisfare la clientela. CEDE: 13.000.000.

Itinerari alternativi per i prossimi quattro mesi

Per gli scavi delle nuove fogne traffico sconvolto alla Barca

SETTIMO — Traffico sconvolto per almeno quattro mesi nella cintura urbana a Nord-Ovest di Torino. Da ieri sono iniziati i lavori di costruzione di un nuovo tratto delle fognature che dovranno convogliare le acque bianche e nere della metropoli e del suo hinterland nell'immenso depuratore in via di avanzata realizzazione sul territorio di Settimo Torinese. La zona interessata alle opere di scavo a cielo aperto (cui ha dato il via il sindaco Novelli con apposita ordinanza) è quella che gravita attorno alla frazione «la Barca».

Gli abitanti di Settimo, 50 mila e tutti i pendolari che lavorano nelle numerose industrie della periferia — tra queste la Fiat Ricambi e Veicoli Industriali e la Nebiolo — dovranno ripiegare su percorsi alternativi. Il che significa che per venire a Torino nelle ore di punta anche chi proviene da Chivasso, Brandizzo, oltre che da Settimo, dovrà imboccare la statale 11 (quella che immette in corso Giulio Cesare) oppure passare per San Mauro se vuole evitare code chilometriche.

Il tratto di strada che il collettore fognario sconvolgerà è lungo circa un chilometro: sarà sventrata la pavimentazione di strada Settimo a partire da viale Puglia sino all'angolo con via Damiano Chiesa. Il traffico sarà consentito su una sola carreggiata, quella che esce da Torino. Il punto nevralgico della viabilità per questa zona è all'altezza del ponte Amedeo VIII. L'opera scavalcando la Stura fa da tramite (per chi va o proviene da piazza Sofia con Settimo, San Mauro e, all'estrema periferia di Torino, con Brandizzo e Chivasso.

Come i pendolari e gli abitanti dei comuni citati anche le linee di autobus extraurbani dovranno usufruire di percorsi di emergenza anche se solo per le corse verso Torino. Pullman e auto che giungono da Settimo, Brandizzo e Chivasso dovranno deviare all'altezza della Fiat Ricambi, in viale Puglia, per poi proseguire sulla statale 11 o ritornare verso piazza Sofia percorrendo lungo Stura Lazio. Ieri sera, prima giornata, e questa mattina gli ingorghi sono stati numerosi e prolungati nel tempo.

Gli automobilisti, colti di sorpresa, non hanno pensato di deviare verso San Mauro oppure verso corso Giulio Cesare, peraltro normalmente sovraccaricata di traffico per i pendolari delle grosse industrie di Settimo e della statale 11 (Pirelli, Facis, Oreal, Ceat). Il difficile compito di regolare ed arginare il traffico alla «Barca» spetta ai vigili della 14ª sezione «Bertolla».

Ricordiamo che l'inserzione degli annunci è gratuita

Libri usati/cerco e offro

OFFRO

Brancati: **Storia dei greci e romani,** 1°. La Nuova Italia - Foa, Paolucci, Ginzburg: **Geografia dell'Italia ed Europa,** 1°. Zanichelli - Balbi, Gaetano: **Condizioni,** Zanichelli. *Sada Donatella, tel. (011) 965.2048.*

S. Spini Olliviero: **Dalla fiaba al fumetto,** Marietti - Anna Ferraris Rotolo: **Psicologia,** Zanichelli - Salvo Pagella: **La città dell'uomo,** Le Monnier - Gozzer Giasolla: **Una società per l'uomo,** Le Monnier - Iadarola: **Lingua stile struttura,** Lattes. *Piatti Antonella, telefonare pomeriggio 352.356.*

Alexander, Evangelisti: **Link up 2,** Zanichelli - L. Castigliano: **Il mondo anglosassone,** A.P.E. *Fabrizia Tilatti, tel. 240.655.*

L. Tornatore: **Geografia e lavoro geografico,** Loescher - S. Rugin: **Storia sociale dell'educazione,** Principato - O. Ferraris Rotolo: **Il bambino in casa e a scuola,** Zanichelli - Salvo B.: **Dalla società feudale al mondo d'oggi con lineamenti di storia,** Le Monnier - Pazzaglia: **Lett. italiana testo e critica,** Zanichelli. *Piatti Antonella, telefonare pomeriggio 352.356 (To).*

CERCO

Di Salvo, Sciascia: **La versione latina nel triennio,** Principato - Dickens: **A Kristmas Karol,** La Scuola - A. G. Ejre: **An outline history of England,** Longman - G. C. Thormley: **An outline of English litterature,** Longman. *Annamaria Dondero, tel. 309.5450.*

Rodriguez: **Esercitazioni di stenografia,** Mondadori - Saporito: **Dal fenomeno alla legge fisica,** Paccagnella. Volumi 2. *Vitale Loris, tel. 749.3192.*

Gatti: **Tecnologia delle costruzioni,** vol. III, Edisco - Salvadori, Comba: **Storia (per I.T.G.),** vol. III, Loescher - Marchese: **Letteratura e realtà,** vol. III, Nuova Italia - Cansacchi: **Testo di diritto,** vol. II, Paravia - Solaini: Topografia, vol. III, Le Monnier. *Emanuele Aliotta, tel. 300.270.*

F. Palazzi: **Nuovissimo dizionario della lingua italiana, vecchia edizione con i modi errati - Ceschina.** *Dott. Nicola Vaccaro, tel. 657.517.*

Legnani, Vegerri: **Tempo storico,** vol. 3°, Zanichelli. *Fabrizia Tilatti, tel. 240.655.*

STAMPA SERA cerco ☐ offro ☐

Il mercatino dei libri usati

Autore	Titolo	Editore
1)		
2)		
3)		
4)		
5)		

Nome, cognome e telefono

Questo è il tagliando per poter partecipare al mercatino dei libri di Stampa Sera. Dopo aver indicato se si intende «cercare» od «offrire» il testo scolastico, o i testi, per cui si richiede l'annuncio gratuito, scrivere chiaramente il nome dell'autore, dell'editore e il titolo del libro, con eventuale numero del volume. Il tagliando deve riportare il nome, il cognome, il numero di telefono (o l'indirizzo) dell'interessato. Gli annunci compilati e ritagliati possono essere recapitati nelle sedi di via Roma 80 e via Marenco 32 oppure, una volta incollati i tagliandi su una cartolina postale, spediti al «mercatino di Stampa Sera», via Marenco 32, Torino. Cap: 10126. Gli annunci saranno pubblicati man mano che giungeranno

---

Consumato da inesorabile male dopo lunghe sofferenze ha cessato di vivere il

dott. ing. Ezio Dorigguzzi

Ne dànno il doloroso annuncio la moglie **Carla,** il figlio **Antonio** con **Annarosa** e piccolo **Ezio,** la sorella **Maria** e parenti tutti. Un particolare ringraziamento ai proff. Luigi Griva e Gian Luca Sannazzari per le amorevoli cure prestate con sentita amicizia. Un grazie alle infermiere Angela, Gina, Annamaria e alle affezionate Luisa e Maria. Non fiori, ma opere di bene. Funerali oggi ore 14,30 Parrocchia Sacro Cuore di Gesù, via Nizza 56.
— **Torino,** 23 settembre 1980.

E' improvvisamente mancato

Francesco Richiardi

L'annunciano il figlio **Livio** con la moglie **Matilde,** le nipoti **Cristina** ed **Elena,** fratelli **Giuseppe** e **Giacomo,** cognati, cognate e parenti tutti. I funerali martedì 23 ore 16,30 partendo dall'abitazione piazza Madonna della Grazie 6. La presente è partecipazione e ringraziamento.
— **Volpiano,** 23 settembre 1980.

Improvvisamente è mancato

geom. Mario Aimone

Addolorati lo annunciano: la moglie **Margherita Perosino,** la figlia **Cecilia** con il marito **Beppe,** il fratello **Eugenio,** i cognati **Luigi Perosino** e **Gianna Aimone,** la cugina **Marisa** con famiglie e parenti tutti. I funerali si svolgeranno nella parrocchia di S. Pietro Val Lemina mercoledì 24 corrente partendo dall'ospedale civile di Pinerolo alle ore 10.
— **Pinerolo,** 23 settembre 1980.

Tragicamente è mancato all'affetto dei suoi cari

Renzo Aquilino

anni 15

Affranti lo piangono genitori, fratelli, nonni, zii, cugini, parenti tutti. Funerali oggi 23 corrente ore 16 nella parrocchia Pozzo Strada (via Bardonecchia).
— **Torino,** 23 settembre 1980.

E' mancata al grande affetto dei suoi cari

Maria Giraudi Benvenuto

di anni 67

Ne dànno l'annuncio lasciando nel grande sconforto il marito generale **Corrado Benvenuto,** la figlia **Vittoria,** i figli **Sergio, Elia** e parenti tutti.
— **Torino,** 22 settembre 1980.

E' mancata all'affetto dei suoi cari

Irma Pregno in Albione

Ne dànno il triste annuncio il marito **Ottavio,** la figlia **Bruna** con il marito **Rocco,** i nipotini **Chiara** e **Giorgio,** la mamma, il fratello **Paolo** con **Mariuccia,** la suocera, cognati, zii, nipoti, parenti tutti. Benedizione mercoledì 24 corr. ore 10 ospedale Molinette. Funerali ore 10,15 parrocchia Ss. Sacramento.
— **Torino,** 22 settembre 1980.

E' mancato all'affetto dei suoi cari

Giovanni Martinotti

Ne dànno l'annuncio la moglie **Emma,** il figlio **Bruno** con la moglie **Mariapia,** i nipoti **Raffaella, Stefano** e parenti tutti. I funerali avranno luogo a **Pontestura** Monferrato (Alessandria) il 23 settembre ore 15 nella parrocchia S. Agata
— **Torino,** 22 settembre 1980.

Improvvisamente è mancato all'affetto dei suoi cari

Giulio Palmucci

Ne dànno annuncio la moglie **Anna,** il figlio **Arturo** con la moglie e il piccolo **Alberto,** cognati, nipoti e parenti tutti. Funerali ore 14,30 del 23 c. m. parrocchia Sacro Cuore di Maria via Morgari 9. La presente è partecipazione e ringraziamento.
— **Torino** 23 settembre 1980.

E' mancato

Vincenzo Stella

ex-Carabiniere

L'annunciano addolorati: la moglie **Giovanna Castellazzo,** i figli **Maddalena, Carlo, Margherita, Antonio, Caterina** e **Filippo** con le rispettive famiglie, fratello, sorelle, nipoti e parenti tutti. Funerali oggi, ore 15,45, strada Padana Inferiore 48. La cara salma verrà trasportata a Poirino per essere tumulata.
— **Chieri,** 23 settembre 1980.

A tumulazione avvenuta, i familiari con gli amici **Capitolo, Nicolo, Castagneto** e l'**Istituto Climatico** di **Robilante** annunciano con profondo dolore l'improvvisa morte del

cav. Giovanna Colombo ved. Zamboni

dirigente di azienda

avvenuta a Livorno il 18 settembre 1980.
— **Robilante,** 22 settembre 1980.

Il giorno 21 settembre è mancato in Cuneo all'età di 77 anni il

DOTTOR

Giuseppe Carlo Vannucci

medico chirurgo già direttore del Consorzio antitubercolare provinciale

A funerali avvenuti ne dànno il triste annuncio la moglie **Vincenza,** i figli **Mino** con **Vittoria, Mario, Marisa** con **Pierluigi, Giancarlo** con **Bianca** e i nipoti tutti. Un particolare ringraziamento per l'amorevole assistenza prestata alle signorine Stefania ed Elena Lisi, ai sanitari ed al personale del reparto chirurgia seconda dell'ospedale Santa Croce ed a quanti gli sono stati vicini.
— **Cuneo,** 22 settembre 1980.

Cristianamente è mancato

Francesco Busano

anni 76

Addolorati l'annunciano la moglie **Margherita Aimar,** i figli **Giovanni** e **Domenico,** nuore, fratelli, sorelle, cognate, cognati, nipoti e parenti tutti. Funerali martedì 23 corr. ore 16,30 partendo dall'abitazione via Leoncavallo 9.
— **Nichelino,** 22 settembre 1980.

E' mancata ai suoi cari

Alma Gavassa n. Bonaglia

Ne dànno il doloroso annuncio il marito **Quinto,** la sorella **Adelia,** cognate, nipoti, pronipoti e parenti tutti. I funerali martedì 23 corr. alle 15,30 dall'ospedale Mauriziano di Lanzo Torinese.
— **Mathi,** 21 settembre 1980.

E' mancata

Paolina Albry ved. Testa

Addolorati lo annunciano i figli: **Ugo, Filippo, Giuseppina,** nuore, genero, nipoti, parenti tutti. Funerali martedì 23 ore 16 alla parrocchia Stimmate.
— **Torino,** 21 settembre 1980.

E' mancata

Teresa Gariglio (Gina)

anni 78

Lo annunciano la cognata, nipoti, parenti tutti. Funerali mercoledì ore 10,15 parrocchia Sassi.
— **Torino,** 21 settembre 1980.

E' cristianamente mancata

Ilarina Torriano in Alma

L'annunciano addolorati il marito **Alessandro** col figlio **Beppe** e la moglie **Ornella.** Le esequie avverranno a Balzola martedì 23 ore 16.
— **Orta,** 22 settembre 1980.

E' mancato

Mario Casini

Addolorati a funerali avvenuti, lo annunciano tutti i suoi cari. Un particolare ringraziamento al dott. Franco Barletta per le cure prestate. La salma riposa nel Cimitero di Spianate.
— **Torino,** 19 settembre 1980.

Cristianamente ci ha lasciati

Francesco Morini

L'annunciano con dolore la moglie **Annamaria Bruno,** il figlio **Pierfranco,** il fratello **Nicola,** cognati, parenti ed amici tutti. Funerali mercoledì 24 settembre ore 10 chiesa S. Maria Castellazzo Bormida.
— **Torino,** 22 settembre 1980.

E' mancato all'affetto dei suoi cari il 20 settembre ad Asmara (Eritrea)

Gualtiero Castagnari

Lo annunciano la moglie **Maria** con le figlie: **Emma** con il marito **Callisto Varnero** ed il figlio **Igor; Carla** con il marito **Attilio Zacchè** ed i figli **Fabrizio** e **Manuela,** cognati e parenti tutti.
— **Torino,** 22 settembre 1980.

E' tornata al Padre l'anima buona del

cav. Camillo Ruschena

Mar. Magg. CC.

Con dolore e tristezza l'annunciano la moglie **Tere,** la figlia **Angioletta,** il genero **Franco** e l'adorato nipote **Andrea.** Un particolare ringraziamento al dott. Claudio Ferraro per l'assidua assistenza, e suor Gesualda per le amorevoli cure prestate. Benedizione oggi in via Mombasiglio 18 ore 14, indi la cara salma proseguirà per Vignale Monferrato ove alle ore 15,30 avranno luogo le esequie. La presente è partecipazione e ringraziamento.
— **Torino,** 23 settembre 1980.

E' mancata all'affetto dei suoi cari

Michelina Borio ved. Bianchi

Anziana FIAT

Addolorati ne dànno il triste annuncio la figlia **Rita** con il marito **Enrico Cagnazzi** e l'adorato nipote **Riccardo,** con tutti i familiari. I funerali avranno luogo oggi martedì 23 corr. alle ore 15, nella Parrocchia della S.S. Trinità di Nichelino.
— **Torino,** 23 settembre 1980.

Improvvisamente è mancato

Davide Debernardi

anni 79

Lo annunciano con dolore la moglie **Elia,** il figlio **Pino** con **Anna,** la figlia **Luigina** con **Carlo,** nipoti e parenti tutti. I funerali martedì 23 ore 14,45 da via Santena 5. La presente è partecipazione e ringraziamento.
— **Torino,** 22 settembre 1980.

Munito dei conforti religiosi ha lasciato i suoi cari

Mario Villata

anni 73

Lo piangono con immenso dolore la diletta moglie **Tina,** la figlia **Laura** con il marito **Augusto Rivalli** e gli adorati nipotini **Enrica** e **Stefano.** La cara salma partendo dalla Clinica «Pinna Pintor» alle ore 9,45 di martedì 23 c.m. verrà benedetta nella Parrocchia S. Giulio d'Orta, corso Cadore 9, alle ore 10 indi proseguirà per Quarto d'Asti dove si svolgerà il funerale.
— **Torino,** 21 settembre 1980.

Dopo lunghe sofferenze è mancata all'affetto dei suoi cari

Nunzia Mucci ved. Vurchio

anni 75

La ricordano con infinito amore i figli **Saverio** con **Umbertina, Adriana** con **Edoardo** e gli adorati nipoti **Mara, Marco** e **Laura.** Un ringraziamento particolare alle suore per le amorevoli cure prestate, in particolare Suor Maria, alla signora Didi e al personale tutto dell'Istituto Pro Senectute. I funerali avranno luogo in Luserna San Giovanni oggi 23 alle ore 15 partendo dall'Istituto Pro Senectute, indi la salma verrà tumulata a Torino Cimitero Sud alle ore 16,30. La presente serve di partecipazione e ringraziamento.
— **Torino,** 23 settembre 1980.

I **Dipendenti O.ME.T.** partecipano al dolore della famiglia per la scomparsa della signora

Nunzia Mucci ved. Vurchio

— **Torino,** 23 settembre 1980.

Munito dei conforti religiosi è tragicamente mancato all'affetto dei suoi cari

GEN. DIV. (aus.)

Vittorio dei Conti Balladore Pallieri

Ne dànno il doloroso annuncio la moglie **Anna Ferretti di Castelferretto,** i figli **Mariarosa** con il marito **Alessandro Calfo** e la piccola **Annavaleria, Lorenzo, Alessandro, Iolanda, Cesare,** la cognata **Olga Ninnina Caffo** e i parenti tutti. I funerali avranno luogo oggi martedì alle ore 10,30 nella cappella del castello di Calosso di Asti.
— **Ancona,** 19 settembre 1980.

Cristianamente è mancata all'affetto dei suoi cari

Maddalena Bertone ved. Pesse

Addolorati lo annunciano le figlie, Pina con il marito **Sabino Mascaro, Mary** ved. **Giacotto, Adriana** ved. **Grasso;** i nipoti **Lelia, Grazia** con il marito **Beppe;** fratelli e parenti tutti. Funerali oggi alle ore 16 all'Ospedale Martini (via Tofane).
— **Torino,** 23 settembre 1980.

E' mancato ai suoi cari

Pietro Occhiena

Addolorati lo annunciano: il figlio **Giovanni** con la moglie **Giulia De Grandis** e le figlie **Paola** e **Antonella;** sorelle e parenti tutti. Funerali oggi ore 15,45 all'Ospedale Martini (via Tofane). La presente è partecipazione e ringraziamento.
— **Torino,** 23 settembre 1980.

Improvvisamente è mancata ai suoi cari

Carolina Giorza

ex segretaria Coltivatori diretti
anni 68

L'annunciano: zii, cugini, amici, parenti tutti. Funerali mercoledì 24 corrente, ore 9, dall'abitazione, via San Carlo 28. La presente è partecipazione e ringraziamento.
— **Ciriè,** 22 settembre 1980.

Ha raggiunto il suo Sandro

Pia Molli Boffa Manara

A funerali avvenuti l'annunciano i figli **Giulia** e **Carlantonio,** il cognato, i nipoti e parenti tutti. La cara salma riposa nella tomba di famiglia a Borgomanero. Messa di Trigesima il 29 ottobre 1980, parrocchia di S. Giulia ore 18,30.
— **Torino,** 23 settembre 1980.

Improvvisamente è mancato

Giovanni Quaranta

ex parrucchiere

Ne dànno il doloroso annuncio il nipote **Giancleto,** la nuora, sorella, fratelli e parenti tutti. Funerali oggi ore 14,30 nella parrocchia San Donato, indi la cara salma verrà trasportata a Saluzzo.
— **Torino,** 23 settembre 1980.

RINGRAZIAMENTI

La famiglia **Scacchinarra** sentitamente ringrazia tutti quanti presero parte al loro dolore.
— **Torino,** 23 settembre 1980.

ANNIVERSARI

1973 — 1980

Luigi Buschi

Il tuo affettuoso ricordo vive sempre nel cuore della tua **Lydia** accompagnato a solitudine tristezza e rimpianto.

La **Trasformazioni Tessili S.p.A.** partecipa con immutata commozione nell'undicesimo anniversario il ricordo dell'indimenticabile presidente

rag. Giorgio Piacenza

La S. Messa di suffragio verrà celebrata alle ore 17,45 del giorno 23/9/80 (martedì) nella chiesa dell'Immacolata Concezione via Nizza, 47.
— **Torino,** 23 settembre 1980.

1973 — 1980

Francesco Conti

Sempre ricordato sorella nipoti.

1942 — 1980

Ines Magnoni

Papà, mammina, **Danilo, Carlina** e famiglie ti ricordano sempre.
— **Caselle Torinese,** 23-9-1980.

1978 — 1980

Francesco Scanzo

Ricordato e rimpianto con l'amore e il dolore di sempre.

1977 — 24 settembre — 1980

Giovanni Gaglia

Sempre più triste e vuota è la tua casa, ricordandoti con affetto e rimpianto.

1971 — 1980

Bartolomeo Caro

Premio fedeltà FIAT

La moglie lo ricorda sempre con affetto.

L'amichevole di Genova con il Portogallo è un'occasione per cercare «soluzioni interne» alla nazionale azzurra

Bearzot: «Rimpasto, non rivoluzione»

DAL NOSTRO INVIATO

SANTA MARGHERITA L. — Enzo Bearzot non cambia rotta, al massimo rimpasta, con «soluzioni interne», la Nazionale là dove possono sorgere problemi a livello individuale **«poiché la squadra, nel suo complesso, offre ancora garanzie e il campionato d'Europa non ha dimostrato il contrario».** L'Italia-Portogallo, in programma domani sera allo stadio Marassi di Genova, è l'unica amichevole di preparazione alle qualificazioni mondiali che scatteranno l'11 ottobre in Lussemburgo e costituisce l'ennesimo esame per Causio, l'azzurro più discusso del momento.

Il «barone» dice di essere ormai vaccinato, di avrci fatto il callo e di non aver niente da riscattare: **«Da quando sono in Nazionale si cercano regolarmente mie alternative, cambiano i nomi dei candidati ma io sono ancora qui, a 31 anni».** Causio dovrà però riconquistare la fiducia di Bearzot che tiene Altobelli in naftalina, pronto all'uso in coppia con Graziani e con Bettega «tornante» centrale, formula già sperimentata per un tempo con il Belgio e per tutta la gara con la Cecoslovacchia.

D'Amico e Bruno Conti, per ora, sono in lista d'attesa: Bearzot dice che potrebbero rappresentare una soluzione futuribile e può darsi che ne provi almeno uno al «mundialito» di Montevideo a fine anno, come eventuale ricambio per Causio.

Anche Bettega è stato fra quelli che hanno reso al disotto delle aspettative nel torneo continentale, ma Bearzot sostiene che fa parte del mestiere del calciatore e degli alti e bassi che lo caratterizzano: **«Alla vigilia della fase finale Bettega era in gran forma e poi non ha fatto grosse cose. Capita, ma è ancora un elemento prezioso».** Bettega ne prende atto e ricambia assicurando che tutta la base della squadra è valida e che solo un'errata valutazione arbitrale ha impedito all'Italia di dare agli sportivi almeno la soddisfazione di disputare la finalissima con la Germania Ovest.

Anche se l'Inter ha vinto lo scudetto e da due giornate di campionato infligge quattro gol all'avversario di turno, la Juventus continua a fornire il maggior contingente di uomini (sette) alla Nazionale. Altobelli, uno dei quattro interisti attualmente a disposizione di Bearzot non protesta: **«Era già successo con il Milan campione d'Italia. Evidentemente i juventini hanno raccolto tanti meriti per continuare a rappresentare l'ossatura della squadra azzurra. Nulla da eccepire. L'importante è che l'Inter continui ad andare avanti di questo passo. Per quanto mi riguarda potrei benissimo convivere, e l'ho già dimostrato, con tutti gli attuali titolari d'attacco. La duttilità mi consente di essere l'alternativa di Graziani e Causio e dello stesso Bettega. Aspetto il mio turno».**

Graziani stima molto Altobelli e dice che la concorrenza dell'interista, come quella di Pruzzo, lo stimola. **«Rispetto a loro ho un pizzico d'esperienza in più, e se Bearzot sceglie me è perché mi ritiene valido** — spiega Graziani —. **La Nazionale ha sempre avuto grossi attaccanti. Solo agli "europei" si è segnato poco, ma rappresenta un episodio. Personalmente mi vorrei ripetere sui livelli delle qualificazioni al "mundial" argentino. Sono ottimista perché mi sento tranquillo, meno nell'occhio del ciclone della critica. Con Altobelli ho già disputato una partita e mezzo e il tandem potrebbe ricomporsi. Agli esami ho fatto l'abitudine e sono pronto per il Portogallo»!**

E' pronto anche Zaccarelli, ma solo oggi pomeriggio, dopo l'ultimo allenamento di Marassi, saprà se tornerà ad indossare la maglia azzurra dopo aver vissuto l'«europeo» dalla panchina senza essere mai utilizzato. Oriali, è convalescente dall'infortunio al piede destro che gli aveva impedito di giocare domenica scorsa con il Cagliari: conta di farcela, ma se non sarà perfettamente guarito rinuncerà per non ripetere la spiacevole esperienza che gli accadde con la Polonia, a Torino, quando volle andare in campo anche se lamentava ancora i postumi di una leggera contrattura.

Zaccarelli è in preallarme e afferma: **«Sarebbe importante per me quest'amichevole. Ho smaltito la contusione al polpaccio destro che mi impedì di giocare a Bruxelles e, se ci fosse bisogno, cercherei di non tradire la fiducia di Bearzot. L'importante è essere rimasto nel giro azzurro».**

L'allenamento odierno sarà diretto da Maldini in quanto Bearzot è alle prese con un ascesso. Il dentista non ha ritenuto di togliergli il molare cariato, così come il commissario tecnico non ha tolto nessuno dei suoi elementi che qualcuno ritiene ormai al capolinea. Lui continua ad avere fiducia anche perché **«il campionato non ha detto, per il momento, verità definitive e le indicazioni emerse non rappresentano un patrimonio da trsferire in Nazionale».**

Bruno Bernardi

Causio-Altobelli ci sarà staffetta

SANTA MARGHERITA LIGURE — Domani sera Bearzot proporrà una staffetta fra Causio e Altobelli, il quale entrerebbe nel secondo tempo. In tal caso la coppia di attaccanti sarà costituita da Graziani e Altobelli, con Bettega operante di raccordo e in zona più arretrata.

b. b.

GRAZIANI e **FURINO** scrivono per «**Stampa Sera**»

La sconfitta? Una lezione...

Mi è difficile illustrare i temi di questa seconda giornata di campionato tanto amaro per noi del Torino. Ci tenevamo a finire bene una settimana esaltante, invece ancora una volta il calcio ha dimostrato la sua imprevedibilità. Inutile dare colpe a questo o a quello per la sconfitta di Catanzaro, a questo punto è invece necessario fare una logica autocritica, per trovare i motivi di questa battuta d'arresto.

Certamente non abbiamo perso per eccesso di sicurezza, ma per un calo collettivo inspiegabile: non riuscivano le triangolazioni, né le giocate singole. Sono sicuro che questa disavventura ci servirà di lezione e certi errori non si ripeteranno più. Il fatto che sia capitata all'inizio del campionato, ci permette inoltre di limitare i danni e di riprendere al più presto il passo degli altri. Oltre tutto le assenze di Pecci e Van de Korput questa volta si sono fatte sentire.

Ai tifosi vorrei comunque dire di avere fiducia in questa squadra e pazientare per questi alti e bassi, sempre possibili quando ci sono giocatori molto giovani. Mi sento di garantire da parte di tutti un campionato ad alto livello.

Per il resto la seconda giornata non ha offerto clamorose sorprese, tranne quella della Fiorentina ad Avellino. Normali invece le vittorie di Juventus e Inter, anche se in questa prima fase i nerazzurri dimostrano di essere assistiti dalla buona sorte. intendiamoci però, l'Inter ha un potenziale tale da poter rifilare quattro gol sia all'Udinese che al Cagliari. Forse si troverà più in difficoltà contro squadre che lasciano giocare di meno, che si chiudono a riccio in area.

Per il resto, Como e Brescia, le due neopromosse, stanno dimostrando di non avere ancora la mentalità da serie A e per questo stentano ad ingranare; il Bologna sta facendo invece passi da gigante e con un pizzico di fortuna domenica prossima potrà annullare del tutto l'handicap iniziale battendo la Roma sul proprio terreno; il Perugia infine incontra qualche difficoltà come era ipotizzabile.

Infine due parole sugli stranieri, argomento che non ho trattato la scorsa settimana. Mi pare, e la dimostrazione viene dall'incerta prova di Kroi ad Ascoli, che aldilà di naturali difficoltà di ambientamento, trovino soprattutto ostacoli linguistici. Il non potersi far intendere in campo dai compagni è un limite notevole al loro rendimento. Lo dimostra, per esempio, il mio compagno Van de Korput, ragazzo sveglio ma per ora handicappato da questo fatto. Noi capiamo che ogni tanto in campo vorrebbe darci qualche suggerimento, ma proprio non riesce a farlo. Quando tutti riusciranno a farsi capire, questi stranieri diventeranno veramente indispensabili per le nostre squadre.

Francesco Graziani

Brady è l'uomo che serviva

Questa seconda giornata di campionato ha già mietuto la prima vittima illustre: si tratta del Torino, del mio maestro Rabitti, incappato in una rovinosa sconfitta nell'inferno di Catanzaro. Questa battuta d'arresto è giunta piuttosto inattesa, visto il momento favorevole che la squadra attraversava. Esistono certamente delle attenuanti a giustificare la sconfitta, come la fatica del mercoledì di Coppa o le numerose assenze dovute sia agli infortuni sia alle squalifiche. Tutto ciò non modifica il mio giudizio altamente positivo sul Torino attuale e non altera minimamente le sue possibilità per il futuro.

Ma se il Torino ha subito una battuta d'arresto, vi sono squadre che, traendo i vantaggi sperati dalla campagna acquisti, si stanno inserendo con decisione nella zona alta della classifica. Mi riferisco alla Roma e alla Fiorentina, le quali, perse definitivamente le tare sofferte negli anni scorsi, si stanno confermando sempre più come avversari temibili e da tenere in grossa considerazione.

Tutto bene in casa dell'Inter: questa viaggia con un passo spedito, rifilando botte da orbi a tutti, sia in campionato sia nella Coppa dei Campioni. E' decisamente la squadra da battere e non sarà facile.

Che dire della mia Juventus? Sembra che le cose in questo primo inizio di stagione si stiano mettendo bene, soprattutto sul piano del gioco. Decisamente la presenza di Brady ha contribuito notevolmente a superare le difficoltà evidenziate nella scorsa stagione. Molti si aspettavano dalla campagna acquisti un giocatore con ben altre caratteristiche, ossia uno sfondatore capace di finalizzare il volume di gioco espresso dalla squadra. E' stato però dimostrato che si può arrivare allo scopo anche avendo a disposizione giocatori capaci di garantire una maggior precisione nell'ultimo passaggio. Il pubblico mi sembra abbia gradito questa soluzione e, cosa importante, anche noi giocatori siamo lieti che la scelta sia caduta su un elemento con tali caratteristiche.

Della partita con il Como c'è ben poco da dire; sullo slancio della bella prestazione fornita mercoledì in Coppa Uefa con il Panathinaikos, abbiamo risolto a nostro favore anche quest'incontro. Forse mi aspettavo un po' di più da questo Como, anche dopo le dichiarazioni di belligeranza rilasciate da Marchioro alla vigilia della partita. Il punteggio avrebbe potuto essere più vistoso se avessimo spinto di più sull'acceleratore nella ripresa. A questo proposito, qualcuno ha obiettato che la Juventus manca ancora di fondo, dato il calo di concentrazione nella ripresa. Il tifoso stia tranquillo: quando sarà necessario, la squadra forzerà anche nel secondo tempo.

Beppe Furino

Una folla eccezionale ha premiato gli organizzatori del Circuito degli Assi

In ottantamila ad applaudire Saronni

«Conoscevo Torino come la città dell'auto. E' stato un bel colpo venire e scoprire che la vecchia bicicletta sta tornando di moda anche qui». Beppe Saronni sorrideva interessato: non solo per l'ingaggio appena intascato (due milioni e mezzo a lui e altrettanti a Moser). Tanta gente sulle strade di una semplice *kermesse* significa popolarità (sempre gratificante) e soprattutto pubblicità per il gelato che il campione d'Italia reclamizza sulla sua maglietta. E a fine anno potrà ricordarlo al suo datore di lavoro, il «patron», e spuntare un pacchetto di milioni in più per la prossima stagione.

Le fortune di Saronni e Moser fanno la fortune del ciclismo nazionale e viceversa. Fatto sta che nemmeno un cielo di piombo, mimetizzatosi nel buio della sera, ha trattenuto a casa le decine di migliaia di persone riversatesi sui viali del Valentino per il Circuito degli Assi organizzato da Nino Defilippis. La folla ha colto di sorpresa tutti, anche se stessa. Evitare che straripasse sul percorso è stato il primo problema, tradurla in cifre è stato il secondo.

Sotto il palco della premiazione, durante la gara, si è discusso con fervore sui numeri: *«Gli spettatori saranno centomila»*, urlava una voce. *«No, io dico la metà»*, ribatteva un'altra. *«Facciamo ottantamila. Non vedete che muri di gente!»*, ha messo d'accordo tutti l'ennesima. Sulla strada e attorno continuava la sagra di paese portata nel cuore della città dagli eroi contadini del pedale. Moser vinceva una volata e subito lo speaker gli assegnava in premio cenl bottiglie di Chianti (a Torino!), poi toccava a Baronchelli portarsi a casa un mobile «in stile».

La volata finale è stata di Saronni. Volata per modo di dire: Beppe è arrivato solo, a mani alzate, relegando Moser, che in un primo momento non c'era stato a perdere, in seconda posizione. Perfetto: un ordine d'arrivo degno della grandiosa coreografia di facce e voci festose offerte da Torino.

A tarda sera il più soddisfatto era Nino Defilippis, nonostante avesse appena messo mano al portafogli assieme agli amici Ciacci e Marello. *«Direi che i torinesi hanno contraddetto la loro fama di "bögia nen". Magari non corrono in bicicletta, ma per vedere gli altri si scomodano* — raccontava nell'euforia del momento Defilippis —. *Pedalare è fatica, ma anche organizzare è fatica. Fare tutto in fretta e in pochi: scaricare le transenne, tirar su il palco, le tribunette e altre mille piccole cose. Ma è stato bello: un po' come se fossi tornato a correre anch'io».*

Alberto Gaino

Prima Categoria - Bellinzago e Moncalieri restano sole

GIRONE A - Portoni può «lanciare» la squadra in Promozione

Nel Galliate dei giovani spunta un piccolo Brady

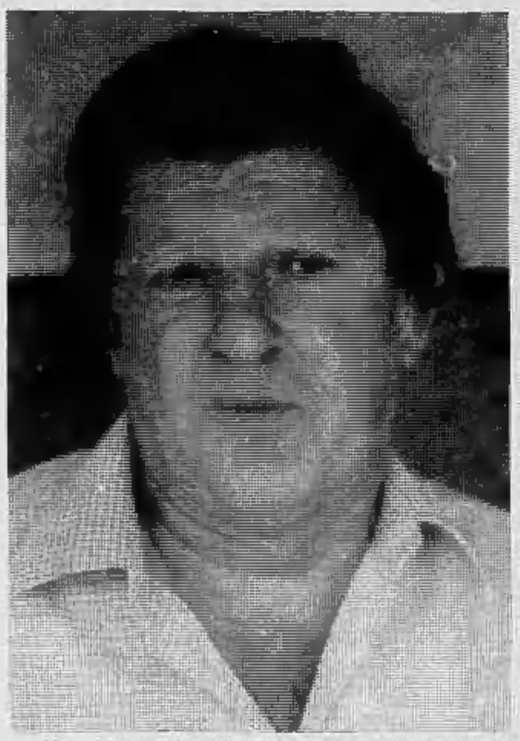

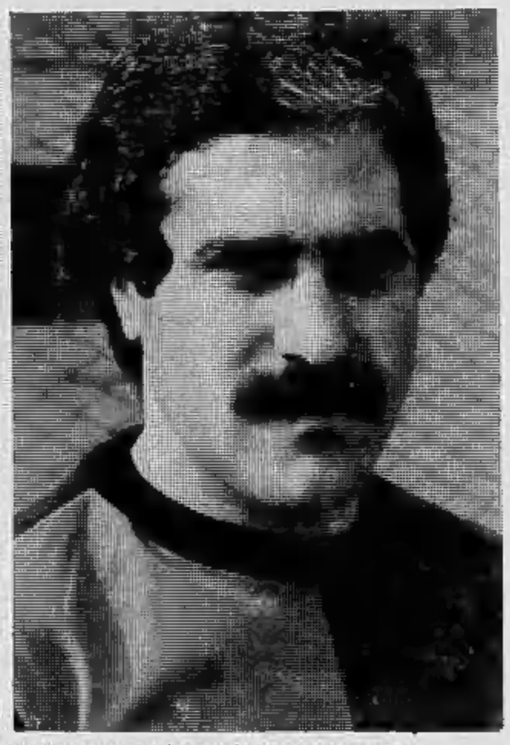

Il presidente del Galliate Ugazio e Montuoro, un «anziano» fra tanti giovani

GALLIATE — In due giornate di campionato il Galliate-baby del presidente Ugazio ha incontrato già quasi tutta l'élite della prima categoria girone «A». Dopo l'esordio in quel di Stresa, concluso con un pareggio larghissimo, domenica i «galletti» hanno ospitato la grande Juve Domo, ripetendo il nulla di fatto ancora una volta «stretto» per loro. In altri termini un successo del Galliate sarebbe stato più rispondente all'andamento del match.

Dopo avere tentato invano per alcuni anni di tornare in «Promozione» con una squadra fatta di «vecchi marpioni», il dentista Antonio Ugazio questa estate ha fatto piazza pulita, affidando all'allenatore Mario Bellesso una squadretta di giovanissimi.

Il trainer sul momento si era messo le mani ai capelli, poi ha cominciato a tranquillizzarsi quando ha visto all'opera i vari Portoni, Franchi, Nominelli e compagni. Questi giovani scelti dal presidente erano capaci di giocare ad alto livello. Certo il lavoro non è mancato per l'allenatore che, oltre a «svezzare» tutti quei minorenni, ha anche dovuto sudare sette camice per farne una squadra nel vero senso della parola. I risultati, comunque, non si sono fatti attendere e oggi il Galliate, anche se non ancora all'optimum, rappresenta una entità in grado di dire la sua nella lotta al vertice della classifica.

Domenica contro l'esperta e rocciosa Juve Domo (candidata numero uno alla promozione) il Galliate-baby ha fatto un figurone. Gli ospiti sono riusciti a bilanciare il gioco frizzante dei ragazzini locali solo nel primo tempo, poi, nella ripresa, hanno tirato i remi in barca ritenendo saggio accontentarsi di un pareggio invece di correre rischi.

Fra i più attivi in maglia galliatese è stato Gian Piero Portoni, 18 anni compiuti il 7 agosto scorso, centrocampista dai «piedi buoni» e dalle idee chiare. L'anno scorso militava nella Pernatese in seconda categoria. Fra un anno (qui a Galliate sono pronti a scommetterci su qualsiasi cosa) male che vada andrà a finire in serie «C».

Vedendolo all'opera in cabina di regia, domenica i tifosi galliatesi gli hanno già trovato un soprannome significativo: lo chiamano Brady perché i suoi lanci «illuminati» ricordano la mezzala anglosassone ingaggiata quest'anno dalla Juventus.

È non bisogna dimenticare che al Galliate attendono ancora l'arrivo dell'esperto Pagnutti, un giocatore d'ordine che si trova attualmente in Libia per motivi di lavoro, ma che dovrebbe rientrare fra poco, migliorando ancora il potenziale della squadra.

Marcello Sanzo

GALLIATE - JUVE DOMO 0-0 — Galliate: Airoldi; Belletti, Caletti; Franchi, Bosetti, Lovati; Montuoro, Leoni (Marcellan dal 46'), Portioni, Zandolini, Garavaglia. **Juve Domo:** Di Coscio; Ferraris, Azzoni; Ronzio, Bellintani, Cerutti, Bionda, Berrini, Macedone, Mocellin, Casna (Lipari dall'80'). **Arbitro:** Mattioli.

OLIMPIA - BRIGA 1-1 — Olimpia: Pinton; Magnaghi, Mairati; Brustia, Ardizio, Hofer; Ubezio, Cavalli, Giannicolo, Di Giovanni, Baici. **Briga:** Tirelli; Moroso, Poletti; Forzani, Valsesia, Di Sabato; Fornara, Rigotti, Moretti, Moia, Cerutti. **Reti:** Di Sabato (B) al 55' e Giannicolo (O) al 60'. **Arbitro:** Massone.

JU. CAMERI - ROMENTINESE 2-1 — Ju. Cameri: Francia; Marisio, De Paoli (Bertolino dal 75'); Rondini, Lo Presti, Apollonio; Orlando, Barbieri (Pravato dall'85'), Spinelli, Rossi, La Monaca. **Romentinese:** Marino; De Vecchi, Grugnola (Favigno dal '65); Castano, Boschi, Ferrari; Gambaro, Cerina, Garini, Rosate, Finessi (Bossi dal '75'). **Reti:** Garini (R) su rigore al 60', Spinelli (JC) al 72' su rigore e Rossi (JC) all'85'. **Arbitro:** Anselmo.

CERANO - CARPIGNANO 3-0 — Cerano: Sigismondi; Allegra II, Allegra I; Carpani, Gandolfi, Pollini; Lusona, Andolfi, Ubezio (Palazzo dal 70'), Andreoletti, Lavagno (Bandi dall'82'). **Carpignano:** Guareschi; Bertotti, Frassi (Brustia dal 46'); Trogu, Tribolo, Fenice; Ferraris II (Bergamaschi dal 55'), Santini, Ferretto, Ferraris I, Franchini. **Reti:** Lusona al 10', Lavagno al 29' e al 58'. **Arbitro:** Maraghi.

CREVOLESE - STRESA 2-1 — Crevolese: Vicario; Digilfico, De Stefani; Tomola, Marian, Zonca; Pani (Marani dall'80'), Chilò, Festinoni, Punchia, Albano. **Stresa:** Tonini; Trisconi, De Luca; Pinto (Fassoli dal 57'), Masuero, Finetti (Castagna dal 46'); De Simone, Piemontese, Gloria, Pivanti, Tibonì. **Reti:** 40' Festinoni, 50' De Stefani, 86' De Simone. **Arbitro:** Bonadonna.

MEZZOMERICO - DORMELLETTO 0-1 — Mezzomerico: Zanetta; Zenoni, Senesi; Leonardi, Di Valle, Grosso; Calvano, Fregonara, Bovio, Oldani, Bicelli. **Dormelletto:** Facchi; Bortolomei, Massara; Cerutti, Muscarà, Tosi; Poletti, Moschiroli, Colonna, Beghin, Tagini. **Reti:** 1' Tagini. **Arbitro:** Gabbi.

BELLINZAGO - BOGOGNO 2-0 — Bellinzago: Molli; Siviero, Aiello I; Barbero, Manfredda, Merlini; Prandi, Aiello II, Rosso, Novellino, Gavinelli. **Bogogno:** Locarno; Ruzza, Nobile; Battaglia, Sacco, Gloria; Potecchi, Magni, Steccanelli, Omarini, Fornarelli. **Reti:** 24' Gavinelli; 57' Rosso. **Arbitro:** Ribaldone.

BAVENESE - QUARONESE 0-0 — Bavenese: Vanna; Malacarne, Fulgheri; Solisani, Pirazzi, Abbiati; Caldarone, Poti, Maffioli, Gandini, Quaranta (dal 73' Lilia). **Quaronese:** Ardizzone; Oro, Stoppa; Berrini, Conti, Beltoni; Pupino (dal 65' Facetti), Modena (dal 77' Scaramuzzi), Tabanoni, Bertoncini, Frigiolini. **Arbitro:** Destro.

GIRONE C - Due partite, quattro punti

San Mauro passa anche a Chivasso

CHIVASSO - SAN MAURO 0-1 — Chivasso: Parisi; Fabbian, Marchese, Ghezzi, Portelli, Di Natale; Pellegrini, Ambrosi, Di Salvatore, Graziano, Musso. **San Mauro:** Alleati; Piazza, De Mauro; Fassari, Iraci, Calvo; Vienni, (Marcolino), Rossi, Berruto, Ossola, Meynardi. **Rete:** 55' Vienni.

CALUSO - S. MAURIZIO 0-1 — Caluso: Guzzo; Bovini, Riccardino I; Lauricella, Andrusiani, Tallon; Boschietti, De Lazzari, Andreo, Riccardino II, Landuzzi. **San Maurizio:** Pignataro; Cammarere, Colaiz; (Succi dal 46'); Bini, Nicolai, Raimondo; Sannino, Pellegrino, Ippolito, De Masi, Greco (66' Bellande). **Rete:** Ippolito al 21'. **Arbitro:** Serafino.

P.V. FAVRIA - MATHI 0-0 — Favria: Porru; Veronese, David; Giordana, Tarizzo, Licciardi; Di Gianni, Diatrine, Picat-Re, Rampanti, (Costantino), Cortello I (Cortello II). **Mathi:** Camposeo; Gasparini, Mascolo; Falciani, Benvenuti, Di Leone; Viola, Cataneo, Rista, Bruno, Franco P. (Ravicchio). **Arbitro:** Lanza.

VALLORCO - BORGO TORRAZZA 3-3 — Vallorco: Scalese; Planetti, Gobbato; Scanavino C., Pagliero, Bosco (Peradotto); Gallo, Guglielmetti, Gimorri, Scanavino F., Scutti. **Borgo Torrazza:** Scapinello; Maffia, Ruffinengo; Bellini, Zola, Federico; Strigila, Fiorentini, Modica, Cecere, Veneziano. **Reti:** Cecere al 6'; Gimorri al 23'; Scutti al 34'; Veneziano al 42'; Modica al 57'; Scanavino F. al 79'. **Arbitro:** Angioi.

CASTELLAMONTE - CIRIE' 1-0 — Castellamonte: Cordone; Pellone, Vezzetti; Macrì, Carbone, Saura (De Biasio); Vessuti, Janigro (Ferrara), Succo, Facchini, De Siena. **Cirié:** Chiatti; Beria, Gorizia; Ferrari, (Crespi), De Santis, Conte; Briguglio, Buggia, Morra, (Paulato), Piersimoni, Fava. **Rete:** Facchini.

BERTOLINI VILLANOVA - RIVARA 2-4 — Villanova: Cresto; Bechis, Bergamino; Lagatta, Griglione (Diotto), Francilli; Franco N., Cammarata (Rocca), Bertareili, Piazzolla, Franco V. **Rivara:** Vernazza; Maffiotto, Castielli M.; Mores, Castielli A., Sale; Picco, Perardi, Brizi, D'Agostino, Cutugno.

RIVAROLO - CASELLE 2-2 — Rivarolo: Tarucco; Leonetti (Benetti), Di Benedetto; Sciacero, Santovito A., Marcias; Santovito P., Falcone (Gliaschera), Palmieri, Picco. **Caselle:** Lucchi, Mileva, Ruggero; Crivellari, Benedetti, Parmigiani; Fiorio (Borello), Ferracini, Mangolini, Massucco, Garbaccio. **Reti:** Cigliano al 48'; Mangolini al 62'; Palmieri all'81'; Mangolini all'88' (su rigore). **Arbitro:** Sasso.

RENAULT GASSINO - SETTIMO 1-0 — Gassino: Vendramin; Franceschini, Todeschini; Sernia, Lusignani, Trunfio; Di Corato, Silombra, Ippolito, Abbatantoni, Rosso. **Settimo:** Armani; Rossetto, Mariani; Tedesco, Barbuscio, Di Mauro; Del Pero (Braccagni), Cattarello, Cristiano, Richetti, Fundone. **Rete:** Rosso al 65'.

Nel girone B

Il Santhià parte bene

SANDIGLIANO CADORE - SANTHIA' 0-2 — Sandigliano: Bider I; Armani, Cossu; Farmagnana, Ferraris, Roano; Bogo, Coda Cap, Gremmo, Simoni, Bider II. **Santhià:** Benatti; Loro, Barbello; Biasia, Mosca, Millio; Frara, Zangirolami, Crivellaro, Raisi, Pantaleoni. **Reti:** Raisi e Pantaleoni.

TRONZANESE - VERRONE 2-0 — Tronzanese: Ferraris; Cazzadore, Menegatti (76' Zuccalà); Visconti, Kotlar, Mareggini; Bongiorno, Sasso, Costa (46' Furlan), Rossi, Savant. **Verrone:** Seno (75' Spigolon); Rizzato, Tarricone; Conforto, Deotto, Benedetti; Sperandio, Lazzarini, Caccavo, Losito (55' De Paoli), Delpiano. **Reti:** 49' Bongiorno, 54' Savant (rigore). **Arbitro:** Pisani.

QUINCINETTO - FENIS 2-0 — Quincinetto: Gaggioni; Lazzareti, Monetta D.; Buat, Di Tunisi, Zunino (85' Enrietti); Vigna (80' Ferraris), Bernabè, Zoppo N., Zoppo A., Villermoz. **Fenis:** Agostino; Vignon, Lexert; Perruquet M., Varallo, Voyot; Vaset, Perruquet F., Lavevaz, Brunier (Stratta), Perruquet F. **Reti:** Vigna al 30'; Zoppo A. al 70'. **Arbitro:** Cena.

STRAMBINO - CHATILLON 3-1 — Strambino: Rossi; Da Ros, Faccio; Gamba, Bordignon, Berino; Faedda, Chiarella, Oselta (Buglio), Blanchetti (Vaccarone), Vanore. **Chatillon:** Gallizioli (Gippar dal 46'); Freydoz, Dell'Amico; Martinet (Lucchetti), Brunod, Dujani; Galasso, Lavoyer, Layn, Bonin, Rosset. **Reti:** Vanore 25'; Dujani 35'; Berino 55'; Chiarella 75'.

BOLLENGO - ST. VINCENT 1-0 — Bollengo: Antoniotti; Francescato, Loreni; Miope, Stratta, Vescovo; Gaia, Castelli, Lago A., Bardesono, Ceretto. **St. Vincent:** Raccobaldo; Milazzo, Susanna; Lombardini, Nogara, Bruni; Giugler, Bertaccioli, Vela, Overt, Nicco. **Rete:** al 63' Ceretto. **Arbitro:** Goffi.

VIGLIANO - GATTINARA 1-0 — Vigliano: De Giovannini; Zanola, Romagnolo I; Bianchetto, Salin, Romagnolo III; Giurato, Barbirato, Conchin (Rossi dal 70'), Fraire (Baratella dall'80'), Romagnolo II. **Gattinara:** Martinoni; Iannotti, Cestari; Gibellino (Pilotta dal 60'), Mangiaracina, Campi; Scalon, Bettio, Giromini, Spampini, Zanfranchi. **Rete:** Conchin al 55'. **Arbitro:** Visconti.

PRO ROASIO - FULGOR VALDENGO 4-1 — Pro Roasio: Barboni; Buoncompagni, Benedetti II; Lunardi, Peron, Albanese; Razzano, Peretti (Barbero dal 46'), Bellesso, Benedetti I, Vanoli. **F. Valdengo:** Rota; Brovarone, Bavelloni; Lava, Bellinazzo, Cassinotto; Perini, Seredi, Macchetto, Urru, Magaraggia. **Reti:** Benedetti I (3), Magaraggia, Albanese (rigore).

GIRONE E - Le due squadre cuneesi confermano i pronostici della vigilia

Bra e Sommarivese continuano a pieni giri

CUNEO — Bra e Sommarivese, due tra le favorite della vigilia, guidano, a punteggio pieno, il girone E. Sono rimaste sole al comando, già allo seconda di campionato, grazie al nuovo successo ottenuto rispettivamente a spese della Narzolese e del Piossasco. Il vertice del girone E è dunque tutto cuneese, anzi braidese, concentrato in uno spazio brevissimo, di appena una decina di chilometri, quanti ne distano Sommariva e Bra.

Alle loro spalle, Carmagnolese, Supremavernici Corneliano, la matricola Valeo Mondovì ed il Villafranca fanno sentire il fiato, ad un solo punto di distanza, mentre il campionato è cominciato decisamente male per Moretta, Piossasco e Pro Dronero, ancora ferme al palo.

La seconda giornata è stata comunque ricca di gol: 23 le realizzazioni, con una media di quasi una e mezzo a partita. Il Bra ha sofferto un poco contro una vivace Narzolese, passata subito in vantaggio con Vacchetta: «E speravamo davvero nel colpaccio» ha detto Giovanni Ciravegna, guizzante attaccante di Narzole. Poi la sicurezza dei braidesi ha permesso all'undici di Giuliano Ciravegna di ribaltare la situazione, secondo pronostico. Una curiosità: Bra-Narzolese è stata la partita dei Ciravegna. L'allenatore dei padroni di casa, portiere, mezzala ed ala destra degli ospiti si chiamano Ciravegna.

La Sommarivese invece ha liquidato il Piossasco, 2-0, con un doppietto del centroavanti Seimandi, un acquisto che si sta rivelando azzeccato. «Stiamo andando bene — dice l'addetto stampa Alessandria — ed anche il pubblico dimostra di apprezzare il gioco della squadra».

Tra gli altri risultati il più sorprendente è la cinquina inflitta dalla Carmagnolese al Cafarelli. La matricola pinerolese venica da un successo interno con la Pro Dronero, ma ha trovato la classica giornataccia ed una Carmagnolese in ottima vena,

Gualtiero Franco

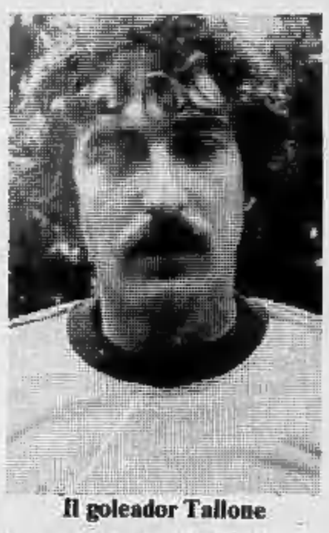

Il goleador Tallone

BRA - NARZOLESE 3-2 — Bra: David; Poggio, Viberti (Maresca); Veneziani, Cheula (Cosmai), Giovannini; Pregliasco, Garavoglia, Capistrano, Chiarenza, Tallone. **Narzolese:** Ciravegna I, Montanaro, Bellotti, Martinelli, Gramaglia, Ciravegna II, Ciravegna III, Morra, Vacchetta, Dogliani, Borio. **Reti:** Vacchetta (N), Tallone (B), Pregliasco (B), Borio (N), Tallone (B).

SOMMARIVESE - PIOSSASCO 2-0 — Sommarivese: Giordana; Furri, Marchioretti; Boasso, Ardito, Bongioanni (Demaria), Borza, Casagrande, Saimandi, Sapetti, Chessa (Alasia). **Piossasco:** Giancarli; Caruccio, Speziale; Cavaglià, Piatti (Russo), Trimboli I, Di Buduo, Orrù, Maiello, Miranda, Perna (Cruccas). **Reti:** Seimandi, Seimandi. **Arbitro:** Alù.

SUPREMAVERNICI CORNELIANO - MORETTA 3-2 — Corneliano: Asteggiano; Brazzò, Morra; Varaldo, Taricco, Bagnasco, Gorga; Pirisi, Grandis, Pazzuto, Delpiano, Rovera. **Moretta:** Marchisone; Millone, Barbati; Colucci, Delmastro, Silvestro; Cagliero, Ghirardi, Capra, Consolino, Mulas. **Reti:** Barbati (M), Consolino (M), Rovera (C), Grandis (C), Pezzuto (C). **Arbitro:** Di Chiaro.

CARMAGNOLESE - PINEROLO 5-0 — Carmagnolese: Camisassa; Deordo, Bitonto; Pistone, Villa, Rava; Trimeliti, Mana, Cavaglià, Gaido, Maracich. **Pinerolo:** Benenati; La Spina, Gilli; D'Alò, Tancredi, Ghio, Olivero, Petrolo, Sorra, Briolo, Salonnia. **Reti:** Cavaglià, Trimeliti, Cavaglià, Bitonto, Cavaglià. **Arbitro:** Chiarla.

PRO DRONERO - VILLAFRANCA 0-1 — Pro Dronero: Dutto; Armitano, Mandrile; Bottasso, Morello, Lerda; Galliano, Peron, Brignone (Donadio), Tesio, Massucco (Bonello). **Villafranca:** Genovese; Pagliero, Girardello; Galfiore, Maino, Luciano; Monetti, Riba, Chiabraudo, Antoniaccio, Di Lena. **Rete:** Di Lena. **Arbitro:** Di Niquili.

VALEO MONDOVI' - VIGONE 2-1 — Valeo M.: Musso; Falco, Barale; M. Bertolino, Viale, Lovera; Marengo, Figone, Lingua, D. Bertolino (Dogliani), Peirone. **Vigone:** Grella; Costamagna, Savio; Gili, Forte, Darè; Lamanna, Villano, Boccardi, Canavese, Condello. **Reti:** Viale (V), Boccardi (VI), Marengo (V).

Prima Categoria - A Rivoli il calcio resta divertimento

Ai dilettanti del Borgo Uriola un gelato come premio partita

All'ombra dello strepitoso successo [illegible] Moncalieri, già in vetta alla classifica, lo scontro tra le matricole [illegible] girone D, Borgo Uriola Rivoli e Pra-Fal Santena, è finito in parità. Uno [illegible] a zero che premia sia la squadra presieduta [illegible] Giovanni Falduto che quella diretta da Gino Di Forrice.

Nel vetusto campo di via Piave, [illegible] Rivoli — la vecchia fossa [illegible] leoni che ha assistito ai trionfi degli azzurri della «Pianelli Traversa» e alle vicissitudini di Silvano Grubessich — le due giovani formazioni si [illegible] no date sportiva e corretta battaglia

«Manchiamo [illegible] esperienza, specie a centrocampo — ha detto l'allenatore uriolese Livio [illegible] — *e di un pizzico di grinta in più all'attacco. Piero Laurini, con i suoi trentasei anni, fa miracoli ma [illegible] solo non può risolvere le partite, tanto più che comincia a risentire la distanza».*

Nata nel 1972 per iniziativa di un gruppo di amici, l'U.S. Borgo Uriola Rivoli in otto anni di attenta e intelligente direzione [illegible] è affacciata in Prima Categoria [illegible] è diventata [illegible] la prima squadra della città. Gestisce direttamente il campo comunale di via Piave, dove è assolutamente necessario e urgente che il Comune provveda [illegible] sostituire gli attuali spogliatoi di fortuna [illegible] [illegible] struttura più idonea, e riesce ogni [illegible] [illegible] incrementare il proprio [illegible] giovanile grazie all'appassionata opera di Pippo D'Amico e Giovanni Noce. *«Tutto questo [illegible] possibile* — ci confida Noce, che è il general manager della società e gestisce un noto bar-pasticceria nel centro di Rivoli — *perché nessuno dei nostri atleti percepisce una sola [illegible] di premio. Sportivi noi, che ci autotassiamo per tirare avanti, ma sportivissimi loro, che si accontentano di un gelato o di una merenda consumata nel mio locale.*

[illegible] Leva

[illegible] [illegible] RIVOLI - [illegible] SANTENA [illegible] — **Borgo Uriola Rivoli:** Ma[illegible] Bottega, Butera; Donà (75' Bordina), Messuti, Tarantini (espulso [illegible] 52'); Pisani, Di Gennaro, Antonucci, Ciurca, Laurini (55' Lo Conte). **Pra-Fal** [illegible]**a:** Vergnano; Canavese, Acconciaiotto; Graglia, Greco, [illegible] (75' Genova); Mirizzi, Giraudo (62' Veneziano), Starnini (espulso all'81'), Siciliano, Sinipoli. **Arbitro:** [illegible]

NICHELINO - [illegible] 1-1 — Nichelino: Prato; Spada, [illegible]; [illegible] Vecchi, Lava, [illegible] (48' Morando); Nada (51' De Marco), Magurano, De Mattia, Maone, Fresia. **Barcanova:** Gallo; Ghezzo, Baraldi; Bonadies (61' Tamagno), Ernano, Vernasa; Marino, Armellino, Cornaglia, Cossed[illegible] (65' Militano). Brol. **Arbitro:** [illegible] Fiore. [illegible] 25' Bonadies, 71' [illegible] Mattia.

[illegible] - **BORGO** [illegible] — **Lascaris:** Grandi; Memeo, Cassano; F[illegible]to, Garello, Bovolenta (53' Andriani); Crivellari, Suraci, Bauccio, [illegible]ini, Gallina. **Borgo San Remo:** Pavia; Feriani, Aichino; Pitocco, Macchiarulo, Riccetti; Ricchizzi, Ferro, Passarella, Gennaro (60' Valero), Felletti. [illegible] 31' Bauccio, 85' Crivellari. Ar[illegible] Cibrario.

SUSA - MILLEFONTI 0-1 — Susa: Martellosio; Princi, Pelissero; Calonghi, Catalano, Tua; [illegible] Dorina (46' Cataldo), Zerbonia, Tognin, Neroni, Pastore. **Millefonti:** Devalle; Nitti, Lanini; Errico, [illegible] (75' Chiricò), Procopio; Costantino, Faghino, Pregnolato (75' Toscano), Angioni, Sapienza. [illegible] 30' Pregnolato (rigore). **Arbitro:** Ruffino.

CHIERI - CORSICA BEINASCO 2-0 — Chieri: Molino; Lo Vecchio, Marchioro; Perazzolo, Mirasola, Sattolo; Cecca (80' Barberis), Schettino, Calvi, Perretti (63' Chenna), Lasagna. [illegible] [illegible] Carlone; Rostagno, Finelli; Mazza, Rinaldi, Racca; Campice (75' De Bianchi), [illegible]o, Russo, Dessi, Falconieri (83' Graditi). [illegible]**i:** 5' e 38' Calvi. **Arbitro:** Costamagna.

VICTORIA [illegible] - [illegible] C.T.O. 0-0 — Victoria [illegible] Bertonelli; Gennaro, Vocale; Schiavo, Lamblase, Maghini; Grazia, Baglione, Cilli, Romeo, Raviola (70' Calcagno). [illegible]**al C.T.O.:** Simionato; Spagnolo (70' Catanzaro), Fagiolini; Vitali, Inglese, Dizzillo; Tarollo, [illegible], Trevisan, Gigliotti, Camisasso. [illegible] Fresa.

[illegible] - [illegible] **6-0 — [illegible]calieri:** Rulent; De Marino, Boscolo; Musarella, Ramazzina, Moschini; Vecchio, Ferrero, Salerno, Pasqua (46' Tassello). Petrilli (76' Morabito). **Condove:** Collino; Chirio, Beltrame; Lucchita, Lietello, [illegible]oi; D'Amelio, Rotella, Martini, Versino (46' Arca), Tognin. **Reti:** 20', 44' [illegible] 70' Petrilli, 31' Tognin (autorete); 72' Vecchio, 87' Salerno. **Arbitro:** Bonotto.

[illegible] - **LUCENTO 1-0 — Cambiano:** Moscatelli; Fusaro, Trevisan; Rubatto, Sanfilippo, Pavan; Massola, Bonato, [illegible] Angelis, Scermino, Alocco. **Lucento:** Faruggia; D'Alessandro, Spinelli; La Vacca, Bacchia, Bianchi; Ricciardi (79' Spadavecchia), Corallini, Jezzi, Bollino, Piemontese. **Rete:** 29' De Angelis (rigore). [illegible] Mollo.

La situazione dopo due turni

[illegible]

CLASSIFICA — Bellingazo p. 4; Cerano, Crevolese Dormelletto, [illegible] Cameri 3; Baveno, Galliate, Briga, Juve Domo, Olimpia Nov., Quaronese 2; Mezzomerico, [illegible]gogno, Romentinese, Stresa 1; Carpignano 0.

[illegible]

CLASSIFICA — Bollengo, Santhià, Pro [illegible] p. 4; [illegible], Vigliano 3; [illegible]an Vincent, Strambinese, Verrone, Quincinetto 2; Fulgor Valdengo, [illegible] 1; Gattinara, [illegible] Cadore, Fenis [illegible]

[illegible] C

[illegible] — [illegible] Maurizio, San [illegible] [illegible] 4; Borgotorrazzese, Prog. Victor Favria, Castellamonte 3; Mathi, La Chivasso, [illegible]nault Gassino, Caselle, Rivarolese e Rivara 2; Bertolini Villanova, Settimo, Vallorco 1; [illegible]

[illegible] D

CLASSIFICA — Moncalierese p. 4; Lascaris, Chieri, Millefonti, Borgo [illegible] [illegible]; B. F. Cambiano, Barcanova, Borgo S. Remo, Pineta [illegible] [illegible]; Nichelino, Susa 2; Corsica Beinasco, Sociai CTO, Condove, Victoria Ivest 1; Lucento [illegible]

[illegible]

CLASSIFICA — Bra [illegible] Sommarivese p. 4; Carmagnolese, Supremavernici, Corneliana, Valeo, Villafranca 3; [illegible] Narzolese, [illegible] 2; Boves, Vigone 1; Moret[illegible] Piossasco, Pro Dronero p. 0.

GIRONE F

Classifica — Monferrato, Spinettese p. [illegible] Valenza[illegible], Ozzano, San Carlo 3; Trino, Bassignana, Asca Galimberti, Felizzano 2; [illegible] [illegible]se, Ba[illegible] 1; Giuliano Nuovo 0.

GIRONE F - Con la Spinettese

Monferrato, un gol resta al comando

MONFERRATO - QUATTOR[illegible] 1-0 — [illegible] Sala; Demartini, [illegible] (70' Massarelli); Serramondi, Palazzetti, Cavalli; Casalone; Petrucci, Marsiglio, Baretto, De Cesare. [illegible] Zanon; Brusasco, Polastri; Musso, Carrà, Pizzamiglio; Polato, Barbieri, Rizzi, Ingrasci, Sacco. **Rete:** Marsiglio all'89'. **Arbitro:** Trivelli.

ASCA - [illegible] 3-3 — [illegible]: Bruno; Busletta, Anselmino; Camerano, Gogna, Cerutti; Donà, Graci, Torrielli, Dantini, Crosasso. [illegible] Turra; Scapolan, Vecchio; Barbierato (24' Cantarella), Sesta, Nosenzo; Pasino, Brimana, Parise, Martini, Milone. [illegible]**ti:** Scapolan (autorete) [illegible] 1', Crosasso al 2', Martini [illegible] 6', Torrielli [illegible] 20', Vecchio all'80', Milone all'85'.

[illegible] - **GAVIESE 1-0 — Spinettese:** Espinosa, Zilio, Sartori, Parodi II, Schiavini, Zottarelli, Parodi III, Borghello, Pivetta, Falciani, Canava. **Ga**[illegible] Cantore, Pirrone, Geraci, Carlini, Benso, Traverso, Bonaria, Manfredi, Bisignano, Chiapuzzi, Macciò. **Rete:** Paro[illegible] all'80'. **Arbitro:** Rossa.

FELIZZANO - SERGIO CO[illegible] 2-1 — [illegible]no: Mazzini (75' Schizzerotto); Evangelisti, Pasotti; Garbarino; Berta, Maretto, Maccarone; Traversa, Mignosi, Gardin (77' Doglioni), Amatuzzo. **Sergio Comollo:** Iacobellis; Lovatti, Pizzo; Albane[illegible] Olivieri, Demichelli; Loren[illegible] (65' Ivaldi), Castanò, Vignola, Ciampi, Bracca. **Reti:** Evangelisti (autorete) [illegible] 5'; Tra[illegible] all'8'; Mignosi [illegible] 33'. **Arbitro:** Ricaldone.

TRINO - BASSIGNANA 2-2 — Trino: Lucon; Tavano, Brusa (dal 60' Primizio); Albergoni, Brignoni, Balocco, Lecca; Guglielmotti, Mombelli, Romano, Gallo. **Bassignana:** Baretta; Zamboni, Spigariol; Barberis, Coppiano, Borello, D'Angelo; Simone, Bianco, Cremonte, Ferrarotti. [illegible] Romano [illegible] 12', Cremonte al 25', Zamboni al 50', Mombelli al 75'.

OZZANO - [illegible] 4-0 — [illegible] Rollino; Marinone, Zuccolo; Guerrato (dal 75' De Marchi), Calandra, Lorenzini, Redoglia; Moro, Tanzi, Guerci, Calvara. [illegible]: Azzalin; Bacco, Scomparin; Micali (dal 65' Riberti), Vergendo, Poncina, Minuta (dal 55' Stoppa); Mariannini, Bonavita, Buliano, Fava. **Reti:** Moro al 15', Tanzi al [illegible] [illegible] 65', Lorenzini all'80'. [illegible] Masteuzzi.

SAN [illegible] - SAN CARLO [illegible] 1-2 — [illegible] Giuliano: Berlese; Peola, Armano I; Verna, Ghirardi, Barioni, Pagella; Rolando, Ferretti, Armano II, [illegible] [illegible] **Carlo:** Biasotto; Mandracchia, Vassallo (dal [illegible] Pierri); Coppo, Tutone, Bruschetta, Daffara (dal 50' Castini); Spampinato, Zuccolo, Ceria, Montiglio. **Reti:** Montiglio [illegible] 1' e [illegible]', Peola al 75'. **Arbitro:** Borsotti.

Da stasera Memorial Ferrini

Inizia [illegible] sul campo del parco [illegible] il Memorial Ferrini 1980, torneo calcistico nazionale riservato [illegible] categoria allievi organizzato dall'associazione calcio Giorgio Ferrini. Otto le squa[illegible] iscritte, quattro [illegible] settore professionistico [illegible] altrettanto di quello dilettante. Nel primo girone figurano Tori[illegible] Napoli, Barcanova e Victoria Ivest; nel secondo Juventus, Lazio, Bacigalupo e Ferrini.

Le partite proseguiranno sino [illegible] venerdì, giorno [illegible] disputa delle due finali, con [illegible] ritmo [illegible] quattro gare per [illegible] Ricordiamo [illegible] nelle due precedenti edizioni il successo [illegible] [illegible] Torino ed all'Inter.

Questo il programma di [illegible] [illegible] ore [illegible] Ferrini-Juventus; 20 Bacigalupo-Lazio; 21 Barcanova-Napoli; 22 Victoria Ivest-Torino.

Prezzi Fiat bloccati fino al 30 settembre.

Approfittate di questa opportunità per comperare una Fiat ancora a prezzi invariati.

Tale offerta è valida per tutte le vetture che verranno consegnate entro il 30 settembre.

Scegliete subito la vostra Fiat presso Succursali e Concessionarie.

FIAT

CITTA' DI TORINO
Assessorato [redacted] il Commercio

Campagna contenimento prezzi SCUOLA

A seguito di accordi tra il [redacted] **di Torino** [redacted] *le* [redacted]**ganizzazioni dei Commercianti torinesi,** *nel quadro* [redacted] **«Campagna contenimento prezzi»,** *si comu*[redacted] *che* [redacted] *sottoelencati esercizi, contrassegnati da apposito cartello, sono posti in vendita i seguenti prodotti* [redacted] *prezzi controllati* [redacted] *bloccati.*

Esercizi [redacted] aderiscono

QUARTIERE n° 1 CENTRO

Andretta Roberto, *via Cittadella 12*
Vallieri Carlo, *via Avogadro 24*
Centro Vendita Aporti, *via Giulia di Barolo 12*
Quaglia Eligio, *piazza Repubblica 14*
Cartolibreria Il Trifoglio di Crenna Angela, *via F.lli Calandra 6*
De Magistris Emilio S.p.A., *via San Tommaso 24*
Gallione Michele, *corso Vittorio Emanuele 86*
Levi Aprile di Levi Rosalia, *via C. Alberto 22*
Lo Savio e Mondino, *corso Vinzaglio 25*
Sommo Maria Rosa, [redacted] *Verdi 20*

[redacted] n° 2 S. SALVARIO-VALENTINO

Carbone Amarotti F., v. *Madama Cristina 96*
Granconato Giuseppina, *via L. da Vinci 40*
Massasso Dante, *via Saluzzo 23 bis*
Cellini di Colonna Ida, [redacted] *Ormea 145*
Cappelli Massimiliano, [redacted] *Madama Cristina 1[redacted]6*
Perucca Carla, *via Madama Cristina 40/E*
Cartoleria Sorini Gelsomina, [redacted] *Berthollet 30*

[redacted] n° [redacted] S. SECONDO-S. TERESINA

Barale Giorgio, *via F.lli Carle 46*
Busso Maddalena, [redacted] *San Secondo 92*
[redacted]a Bianca Virgilio, *corso Duca degli Abruzzi 49*
Viberti Mario, *corso Rosselli 88*
Cartolibreria Crocetta [redacted] Caudano Giampaolo, [redacted] *De Gasperi 6/ter*
Falco Azzurro, *via* [redacted] *Verazzano 41*
Grigliati Cancelleria, [redacted] *Sommeiller 15*

QUARTIERE n° 4 [redacted] PAOLO

Regalli Giovannina, [redacted] *Adriatico 8*
Monzeglio Bianca Fiore, *corso Racconigi 218*
Cartolibreria Pia Enrica, [redacted] *Spalato 75*
Cartolibreria Riscaldina, [redacted] *Racconigi 135*
Cartolibreria Santorre di Santarosa di Silvestri, *via San Paolo 76*
Ghignone Ermenegildo, *via Di Nanni 105*
Pugno Federico, [redacted] *Monginevro 51*
Rocca Bruna, *via Renier* [redacted]

QUARTIERE n° 5 CENISIA-CIT TURIN

Rissone Pietro, *via Palmieri 57*
Cartolibreria L'Arcobaleno di Farina C., *corso Vittorio Emanuele 180*
Grandi Magazzini Vagnino, *corso Vittorio Emanuele 214*

[redacted] n° [redacted] DONATO

Siviero Alessio, *via Collegno 16*
Cerruti Giuseppina, *via Nicola Fabrizi 58*
Il Radiante di Ferrero, *via Miglietti 4*
Cartolibreria Carrera Matilde, [redacted] *Tassoni 55*

QUA[redacted]ERE n° 7 AURORA-ROSSINI-VALDOCCO

Ferrante Giuseppina, *via Masse*[redacted] *3*
Santià Eusebio, *via Cottolengo 19*

QUARTIERE n° 8 [redacted]

Bigariante Giovanni, [redacted] *Buniva 16*
Iengo Concetta, *corso Cadore 19*
Ghy Angelo, *corso Cadore 27*
Ellepi [redacted] Saavedra [redacted] L., [redacted] *Belgio 171*
[redacted] Flaridra Antonella, *via Maria Ausiliatrice 48*
[redacted] Luigi, [redacted] *Sant'Ottavio 56*
Il Commercio S.a.s. [redacted] Barbieri, Bonifetto [redacted] C., *corso Regina Margherita* [redacted]
Riccardi Anastasia, *piazza Santa Giulia 5*

QUARTIERE n° [redacted]

Razetto Anna, *via Spotorno* [redacted]
Boccardo Carla, *via Spotorno 6/C*

QUARTIERE n° 10 LINGOTTO-MERCATI GENERALI

Borgogno Margherita, *via Rosario Santa Fè 23*
[redacted]ardi Giacinta, *via Pasquale Paoli 26*
Rivoiro Luigia, *via Asuncion 9*
Gariglio Apollonia, *corso Unione Sovietica 345*
Banche Arturo, *via Guala 128*
Da Bandi Anna, *via Tunisi 137*
Grandi Magazzini Vagnino, *via Passo Buole 170/10*
Scagno Giuseppe, *corso Unione Sovietica 85*

QUARTIERE n° 11 SANTA RITA

Francisetti Gilberto, [redacted] *Tripoli 167*
Nosenzo Olga, *via Gorizia* [redacted]
Porrino Giuseppe, [redacted] *Sebastopoli 176*
Bergantin Carla, *via Mombarcaro 46*
Bettica Renato, *via Gorizia 177*
Bonomo Carla, *corso Siracusa 55*
[redacted] Vincenza, [redacted] *Barletta* [redacted]
[redacted] Wanda, [redacted] *Cosenza* [redacted]

QUARTIERE n° 12 MIRAFIORI NORD

Cantamessa Giuseppe, *via Nallino 22*
Fazio Esterina, *via Boston* [redacted]
Visentini Cristina, *via* [redacted] *Galdano 67*
Albarello Franca, *corso Orbassano 167*
Cetera Anna Maria, *corso Sebastopoli 273*

[redacted] n° 13 POZZO STRADA

Bargetto Maria, *via Vandalino 11*
Bestente Franca, *via Val Lagarina 28*
Bisceglì Maria Donata, *via Quarto dei Mille 34*
Osson Riccardo, [redacted] *Bionaz 31*
Lesna [redacted] Vogogna, *via Brissogne 22*
Bevilacqua Luigi, *via Asiago 35 bis*
Griva Michele, [redacted] *Germonio 1*
Rocca Pietro, *via* [redacted]*eti 8*

QUARTIERE n° [redacted] PARELLA

Calcagno Angelo, [redacted] *Valentino Carrera 65*
Fassio Leonardo, *via Asinari di Bernezzo 115*
Oreglia Silvio, *via Giacomo Medici 122*
Rolando Perino Delia, *via Giacomo Medici 91*
Squillari Mario, [redacted] *Pietro Cossa* [redacted]
Vario Loredana, *corso Monte-grappa 110*
Borgogno [redacted], [redacted] *Domodossola 64*
Faussone & Sole, *corso Francia 310 bis*
Bordone Giovanni, [redacted] *Carlo Capelli 56*
Cartoleria Torino di Franceschina & C., *via Bellardi* [redacted]

QUARTIERE n° 15 LE VALLETTE-LUCENTO

C.V.D., *viale dei Mughetti 13*
Destro Eleonora, *corso Lombardia 148*
[redacted] Molier Letizia, *via Venolengo 162*
Lannuti Annina, *via Foglizzo 10*
Piglia Luigina, *via Borsi 103*
Cartoleria Gozzano di Velluva, *via Bernardino Luini* [redacted]
Callieri Liliana, *corso Potenza 173*
Risso Flaminia, *piazza Nazario Sauro 18*
Tavella Giovanna, *via G. Borsi* [redacted]
Barbieri Elvira, *via* [redacted] *Primule 36/D*

QUARTIERE n° 16 LANZO [redacted] DI CAMPAGNA

Aprile Margherita, *via Lanzo 17*
Moretta Fiorenzo, [redacted] *Lanzo 80*
Ferrari [redacted] C., *via Nole 78*
Bessone Giuseppina, *via Lanzo 181*
Cappellin Angelo, [redacted] *Borgaro 56*
Schierano Margherita, [redacted] *Grosseto 228*

QUARTIERE n° 17 [redacted] VITTORIA

Chierici & Gazzera, [redacted] *Mosca* [redacted] *bis*
Ghione Anna Maria, *via Chiesa della Salute 45*
Amosso Maria, *via Viller* [redacted]
Pracca Alessandro, *via Breglio 69*

[redacted] n° [redacted] BARRIERA DI MILANO

Avanzato Davide, *corso Vercelli 114*
Bracchino [redacted] Teresa, *corso Vercelli 82*
Lazzarone Enio, *piazza Respighi 9*
Perosino Maddalena, *via Montenaro 50*
Gramaglia Francesca, *via Cherubini 20*
Trevisan Rita, *via Monterosa 48*
Artusato Giovanni, *via Scarlatti 34*
Albesano Anna Maria, *via Rondissone* [redacted]
Cartolibreria Bellino, [redacted] *Palermo 117*
Fenoglietto Angela, *corso Giulio Cesare 144*

QUARTIERE n° 19 FALCHERA-REBAUDENGO VILLARETTO

C.V.D., *via degli Abeti 10 (Centro Commerciale Falchera)*
Manuppelli Donato, [redacted] *degli Abeti 10 (Centro Commerciale Falchera)*
Caçulli Vincenzina, *piazza Rebaudengo 12*

[redacted] 20 BARCA-BERTOLLA REGIO PARCO

Armillotta Rosa, *via Pergolesi* [redacted]

[redacted] 22 CAVORETTO

Vatterra Romana, *corso Fiume* [redacted]

[redacted] MIRAFIORI SUD

Ratti Catterina, [redacted] *Pramollo 6/A*
Lardone Giuseppe, [redacted] *Unione Sovietica 592*
Alessandria Roberto, *via Pramollo 5*
Cartolibreria Giocattoli S.A.S., [redacted] *Farinelli 36/9/M*
[redacted] Carla, *via C. Pavese* [redacted]

I prezzi bloccati

SACCA [redacted] plastificato vetrificato, doppi rinforzi, colori assortiti	7.200
1 ZAINETTO skai, tutte le misure	8.750
1 PORTAPENNE [redacted] pesante, 12 pastelli, 1 riga, 1 biro, [redacted] matita, 1 gomma, 1 temperino	2.800
2 ALBUM DISEGNO [redacted] pagine bianche [redacted] quadretti	750
12 PASTELLI LUNGHI prodotto di marchio qualità extra	1.100
4 MATITE prima scelta	500
[redacted] QUADERNI 76 pagine a righe o quadretti	1.500
2 RICAMBIO QUADERNO anelli, 120 pagine	800
[redacted] QUADERNI 116 pagine a righe [redacted] quadretti	2.000
7 TEMPERE prodotto [redacted] marchio qualità extra	1.700
1 PENNA STILOGRAFICA prodotto di qualità	1.100
2 ROTOLI [redacted] satinato con etichetta	1.200

ECONOMICI

La tariffa è di L. 1350 la riga. Rubrica 8: operai/impiegati L. 790, tecnici L. 890, dirigenti L. 1100. Rubrica 9 e 11 (domande) L. 790. Avvisi urgenti data fissa o neretti: il doppio. Neretti urgenti, data fissa o urgentissimi il triplo.

In tema di offerte di impiego o lavoro, l'editore ricorda che la legge 9.12.1977 n° 903 vieta discriminazioni sul sesso e l'inserzionista è impegnato a rispettare tale legge.

2 Affari e capitali

FID **A.A.A.A.A. PRESTITI** a tutti residenti Piemonte, Lombardia, Liguria. E' la prima società del settore specializzata per prestiti immediati su auto (anche ipotecate) e mutui [redacted] ville terreni. Ogni [redacted] problema sarà risolto con cortesia [redacted] riservatezza. Interpellateci. **FINANZ[redacted] FID** Sede centrale, via Cernaia [redacted], telefoni 542.834 - 530.445.

A.A. [redacted]**SARDA** con i suoi fi[redacted] vi aiuta. Commercianti artigiani [redacted] impiegati vi attendiamo. Rapidità e riservatezza. Via Sacchi 56, telefonare 594.760 - 596.918 - 596.046.

[redacted] priva[redacted]to o [redacted]rcia[redacted] anche [redacted] liquido per [redacted] affari non impegnativa e molto [redacted]. Trattasi [redacted] che con [redacted] di banca. [redacted] 011 [redacted].

A tassi bancari si finanziano celermente correntisti improtestati. Tel. [redacted] ufficio 549.138 [redacted].

[redacted] piazza [redacted] 18, [redacted]. 540.632 537.356 concede prestiti fiduciari e ipotecari su auto e immobili rapidamente a interessi modici. Massima riservatezza.

ATTENZIONE prestiti fiduciari e ipotecari a tutti riservatezza via S. Teresa 23 tel. [redacted]

CONCEDIAMO con rapidità e serietà prestiti ad ogni categoria. Finanziaria commerciale. Orario continuato. Corso Galileo Ferraris 146, tel. 594.718.

[redacted] prestiti [redacted] nuova formula leasing minimo [redacted] milioni. Per informazioni [redacted] al 650.8873.

FINANZIAMENTI industriali a tassi agevolati, ipotecari, fiduciari, cessioni 5° serietà tassi competitivi. Fipst, via Garibaldi 59, tel. 518.290 - 538.422.

MUTUI
concediamo in 20 giorni a bassi interessi solo per acquisto casa. Rivolgetevi alla Centrafin, corso Francia 46, tel. 748.722.

PRIVATAMENTE ed in poche ore prestiti a tutti senza garanzia o ipotecari o cessioni del 5° volendo visite a domicilio. Tel. 596.212.

3 Aziende, negozi

A. A ex commerciante con capitale liquido anche non elevato a disposizione società finanziaria torinese offre redditizia combinazione d'affari. Massima serietà. Tel. 011 650.4588.

A. ACCETTIAMO incarichi di vendita del vostro negozio o attività garantendo massima rapidità e serietà. Telefonare 760.132.

A. NEL centro di Canale cedo ristorante albergo a prezzo conveniente. Telefonare 0173 95.090 - 011 309.9896.

AFFERMATA azienda articoli sanitari e chimici adatta perito o dottore in chimica cedesi in capoluogo ligure. Trattative presso Di Salvatore 011 581.694.

ALIMENTARI tabelle 1-6-14 negozio centrale mq. 90 incasso giorno 300 mila cede in Alassio Di Salvatore 011 581.694.

[redacted] macchine caffè idrocompresse cli[redacted] nazionale possibilità enorme sviluppo [redacted] investimento cede Di [redacted].

BAR super centralissimo giro annuo interessante sviluppabile cede in Imperia Di Salvatore 011 581.694.

BAR super con alloggio forte passaggio cede zona Nizza 220 mila giornaliere garantite, 20 [redacted] più dilazioni. Telefonare 537.213 - [redacted].

BAR super ottima posizione commerciale facile conduzione chiusura serale festiva cede [redacted]. 774.064.

BAR super su corso forte passaggio zona Milano incasso medio 150 mila incrementabile cede Di Salvatore 581.694.

CEDESI grandioso negozio ampie vetrine zo[redacted] Rinascente anche senza merce tabelle merceologiche 9-11-13-14 rilevante giro affari. Di Salvatore, corso Turati 13.

CEDESI in gerenza negozio corso [redacted] elettrico [redacted] 12. [redacted] 618.044.

CEDESI negozio latteria causa trasferimento prezzo mille tel. 768.931.

DI SALVATORE corso Turati 13 cede bar super salone biliardi clientela fissa giorno 230 mila città prima cintura.

DI SALVATORE corso Turati 13 cede bar super bottiglieria esportazione giorno 250 mila orario ridotto alloggio.

DI SALVATORE corso Turati 13 cede alimentari tabelle 1-6-14 arredamento moderno incasso giorno 450 mila dimostrabili adatto famiglia città cintura Torino.

DI SALVATORE corso Turati 13 cede cartolibreria mq 70 tabelle 11-13-14 arredi nuovi gi[redacted] anno 45 milioni [redacted] vicino scuole, zona Crocetta.

DI SALVATORE corso Turati 13 cede modernissimo articoli Hi-Fi e materiale elettrico annesso laboratorio piccole riparazioni ottimo reddito dimostrabile e [redacted].

[redacted] tel. [redacted] 72.672 cede in [redacted]o nego[redacted]bbigliamento ottimo giro af[redacted] milioni [redacted]. Rateì.

EUROCESSIONI tel. 0184 72.672 cede provincia Vercelli bar super bocciodromo possibilità ristorante-alloggio anche quota 50% af[redacted].

EUROCESSIONI tel. 0184 72.672 [redacted] provincia Novara importante concessionaria ricambi Fiat giro affari incrementabile. Ottima [redacted]ni.

IMPORTANTE società co[redacted] articoli sportivi con negozio centralissimo, altamente redditizia, [redacted]. [redacted] 535.601.

LICENZA cartolibreria giocattoli [redacted] locali con vetrina e cantina 21 milioni [redacted] Telefonare 553.371 - 531.878.

PRIVATO cede bar superalcoolico [redacted] capedale arredamento [redacted]simo, chiusura serale e domenicale, incasso 220 mila giornaliere [redacted] 794.681 - 517.280.

[redacted] pane vellie privato persona competente zona Parella incasso 140 mila richiesta 15 milioni. Tel. 710.638.

RIVIERA ligure ponente abbigliamento donna centralissimo giro annuo 100 milioni cede Di [redacted] 011 581.694.

SIMPATIA 80 tel. 606.2367 vende bar centralissimo arredamento lussuoso e nuovissimo utile elevato dimostrabile vero affare.

SIMPATIA 80 tel. 606.2367 cede macelleria ovina bovina suina attrezzatissima con retro abitabile. L. 12 milioni.

SIMPATIA 80 tel. 606.2361 cede abbigliamento confezioni locale mq 100 con 3 vetrine e retro abitabile zona via Di Nanni L. 16 milioni.

SIMPATIA 80 tel. 606.2367 cede zona Lucento forte passaggio [redacted] attrezzatissima capienza posti 100 L. 31 milioni.

[redacted] 80 tel. 606.2367 cede per [redacted] carburatorista [redacted] [redacted] Milano forte passaggio L. [redacted] milioni.

5 Locali e negozi

domande

ACQUISTARE [redacted] o [redacted] locali industriali o commerciali è difficile. Per le [redacted] difficili occorrono degli [redacted]. Noi lo [redacted] Labeo tel. 779.259.

[redacted] impiego capitale [redacted] milioni [redacted] in Torino. Tel. [redacted].

offerte

A. COMLFAI vende per investimento vicinanze piazza Nizza negozi diverse superfici; dilazioni. Tel. 548.123.

A.COMLFAI vende adiacenze piazza Pitagora in stabile recentissimo 2 negozi 60 mq circa caduno. Buon reddito. Dilazione. Telefonare 548.123.

A Moncalieri vendesi box liberi e negozi recenti. Tel. 696.7056.

A soli 17 milioni 500 mila Nichelino centro locale libero mq. 120 circa adatto magazzino e/o box triplo. Consuedile 533.322.

AFFITTASI a referenziati capannoni industriali cintura Torino Nord da mq 500 a 8000 amministrazione Baldi. Telefonare 517.603.

AFFITTASI zona Mirafiori stabilimento 750 mq. uso officina meccanica. Tel. 556.835.

BASSO fabbricato locato attività commerciale ottimo investimento vende. Eurocdile tel. 746.096.

BASSO FABBRICATO
zona Aeronautica indipendente 100 mq. coperti più cortile passo carraio locato ad uso [redacted] L. 54 milioni. Tel. 501.717.

BIELLA intero fabbricato 3 piani fuori terra vicinissimo centro possibilità di ristrutturazione o demolizione e ricostruzione. Tel. 538.166/548.261 Immobil 4.

CAPANNONE industriale nuovo in Rivoli tra corso Francia corso Allamano e tangenziale di mq. 1035 più palazzina di mq. 420 con uffici servizi alloggio custode cabina Enel metano vendesi. Tel. 780.1693.

CENTROCASA 513.831 libero adiacenze corso Vercelli muri negozio più locale seminterrato e cortile, 80 milioni. Dilazioni.

CONSULEDILE 533.322 vende in ottima posizione commerciale corso Palermo 100 muri negozi mq 40-80. Prezzi interessanti a partire da L. 360 mila il mq.

EUROEDILE vende corso Vercelli stesso stabile muri negozio piccolo e grandi metrature magazzini ottimo investimento. Telefonare 746.096.

MURI negozio cartoleria vendiamo L. 40 milioni, corso Regina Margherita 146. Ottimo investimento. Dilazioni. Edil-Casa tel. 548.154.

UFFICI centrali liberi piano rialzato mq. 334 doppio ingresso su via e sottostante magazzino di mq. 446 con accesso su strada e alloggio mq. 85 al primo piano vende cedendo pacchetto azionario Spa. [redacted]. 656.374 - 531.974.

7 Offerte lavoro e impiego

operai, autisti, fattorini

A.A. CERCASI ragazzi/e per facile lavoro organizzato ottimo guadagno per informazioni via Gioberti 35 ore ufficio.

CERCASI coppia collaboratori domestici di mezza età, eventualmente con uomo part-time. Offresi abitazione indipendente sulle colline torinese, trattamento economico adeguato. Telefonare 516.496 ore ufficio.

CERCASI elettricisti pratici impianti industriali e bordo macchine. Tel. 305.169.

CERCASI montatore meccanico pratico macchine utensili. Telefonare 612.121.

FAMIGLIA tre adulti abitante collina torinese cerca persona sola fissa, media età, per cucina ed altri lavori domestici. Offresi sistemazione indipendente, trattamento economico adeguato. Telefonare 516.496 ore ufficio.

MOTORISTA esperto revisione gruppi e meccanico al ponte cerca Fiorauto concessionaria Saab Turbo Innocenti e Mazda Automobili. Per informazioni rivolgersi in corso Turati 13/D.

REFERENZIATA fissa cercasi come collaboratrice domestica presso famiglia ottimo stipendio. Tel. 830.581 / 877.374.

impiegati

ABILI collaboratori-trici dinamici intraprendenti cerca studio immobiliare ottimo trattamento. Tel. 531.186.

AGENZIA immobiliare cerca acquisitori o acquisitrici esperti per zona di Torino. Fisso più elevate provvigioni. Telefonare 503.318 - 505.691.

EBM Sas operante nel settore immobiliare (intermediazioni) ricerca ambosessi diplomati di cultura media superiore auto propria interessati ad inserirsi in un organico preposto alle pubbliche relazioni; sono gradite referenze. Per colloquio personale richiedere appuntamento tel. 812.612.

tecnici

[redacted] aziendal cercà programmatore R.P.G. II e programmatore Basic, per proprio C.E.D. Tel. 790.0003.

15 Autovetture

A.A.A. ARCIOCCASIONISSIME, corso Svizzera 63/78, tel. 745.213 - 761.843. GS Dyane 2 Cv, R5, A112E, 127, 128 3P, Fiesta Clubman estate, commissionaria Citroën Autobianchi Innocenti assistenza.

ACQUISTO auto piccole e grossa cilindrata anche semestrali massima valutazione, pagamento contanti via S. Ottavio 32, telefono 877.242 aperto anche il sabato.

ASTRAUTO 80
nuovo organizzato Volkswagen Audi corso Casale 484 nuovi modelli autoccasioni con garanzia Golf Diesel 77, Maggiolino 1200, R5 75, Citroën LN 78, Volvo 343 78, vendita tel. 893.658 assistenza tel. 890.079.

AUTO AFFARI LANCAR
Concessionaria Lancia ottime occasioni di tutta la produzione Lancia Autobianchi, vetture revisionate, dilazioni. Lancar corso R. Margherita 270.

AUTO AFFARI LANCAR
Concessionaria Lancia vende Fiat tutti i tipi, vetture estere in perfette condizioni. Lancar corso R. Margherita 270.

AUTOMAGELLANO espone Porsche 924 turbo, Maserati Merak 2000, Golf GTI, Simca Ranch. Via Magellano 12, telefono 584.080.

AUTOSTADIO AUTO D'OCCASIONE
assortimento autovetture Fiat Alfa Lancia Ford Autobianchi, tutte ricondizionate in garanzia. Autostadio corso Agnelli 22. Tel. 326.232.

(continua)

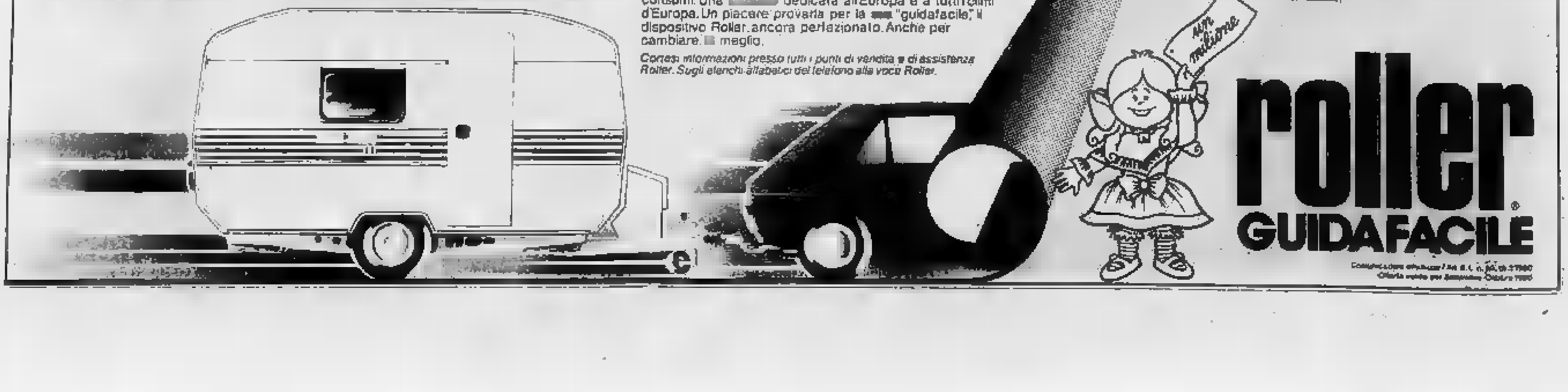

IL LUNAPASSERO ■ Mike Higgs (Opera Mundi)

IL TERRIBILE VICHINGO di Dik Browne

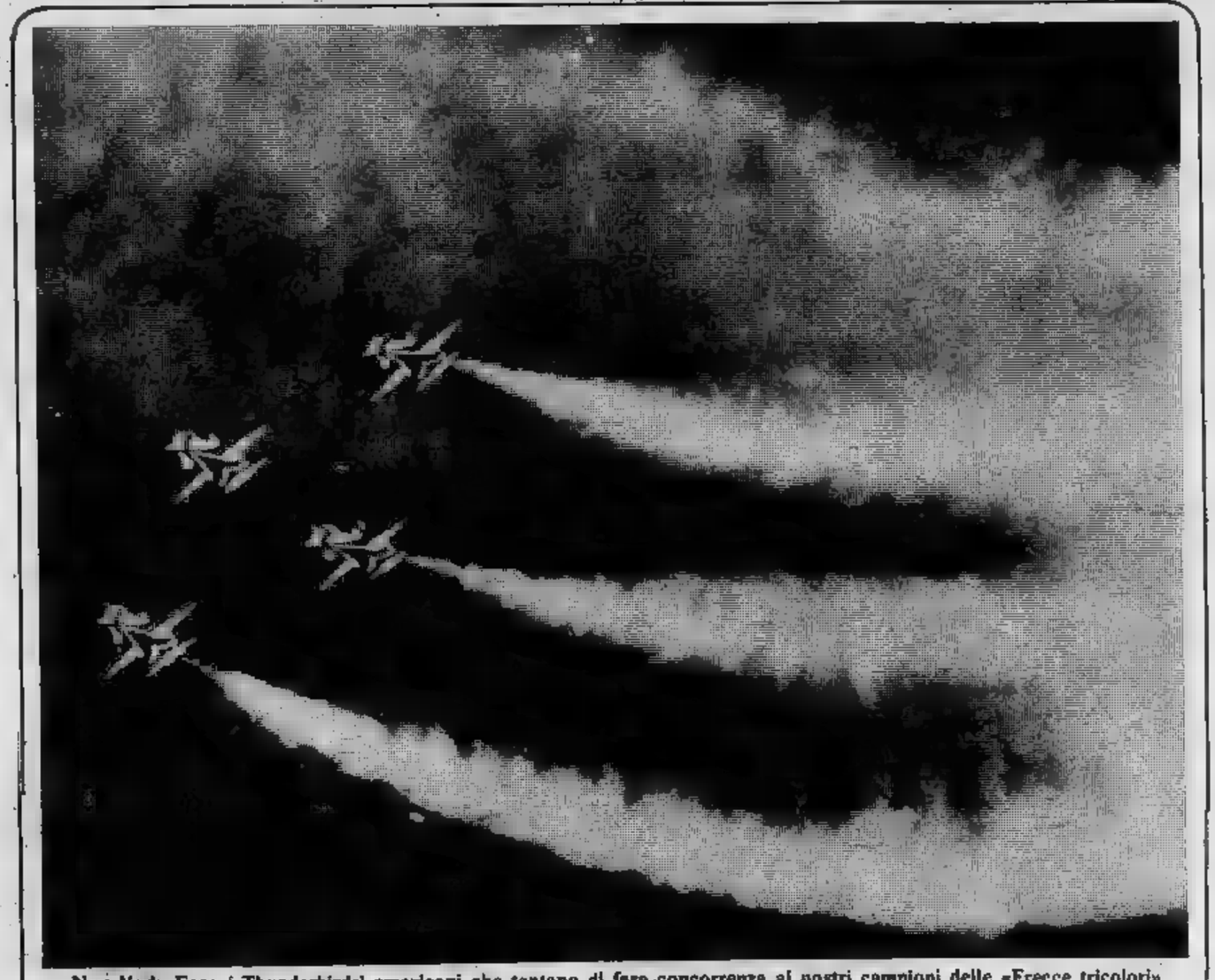

New York. Ecco i Thunderbirds' americani che tentano di fare concorrenza ai nostri campioni delle «Frecce tricolori»

OROSCOPO DI OGGI

a cura di RAFFAELLA GIRARDO

ARIETE (21 marzo - 20 aprile)
La vostra obiettività verrà offuscata da interessi troppo personali e perderete la vostra calma guastando i rapporti con chi ama. Prima di precipitare gli eventi, valutate con calma sul tappeto, tutte le possibilità d'azione in campo professionale.

TORO (21 aprile - 21 maggio)
Non avvilitevi se le prospettive per il vostro lavoro non sono rosee, abbiate fiducia nelle vostre capacità e perseverate nelle vostre iniziative. Riuscirete ad affermarvi grazie alle vostre qualità. Mille progetti in amore.

GEMELLI (22 maggio - 21 giugno)
Dopo i piacevoli momenti di riposo il lavoro richiederà un'applicazione più intensa, affrontate i problemi con influenza ma analizzateli nei particolari. Moderate il vostro nervosismo nei confronti di chi vi ama anche se ha un atteggiamento irritante.

CANCRO (22 giugno - 22 luglio)
Gli impegni superiori alle vostre forze richiedono un super lavoro che annullerà in poco tempo i risultati benefici delle ferie. Inseritevi lentamente in prepotenza in un nuovo ambiente, le amicizie vere resistono.

LEONE (23 luglio - 22 agosto)
In famiglia dovrete imporvi maggiormente, specie nei rapporti coi figli che tendono a snobbarvi. Vi verrà prospettata una nuova possibilità di lavoro che potrà avere realizzazione solo in autunno inoltrato; ne sarete comunque soddisfatti.

VERGINE (23 agosto - 22 sett.)
Se siete in difficoltà apritevi sinceramente ad un amico leale e disinteressato, in questo momento avete bisogno di essere aiutati e consigliati. Cercate comprensione anche da parte della persona che amate. Ottimi risultati professionali.

BILANCIA (23 sett. - 22 ott.)
Una azzardata speculazione in un settore rilevante richiederà prima discusso a livello direzionale; anche se i vostri progetti sono eccellenti rischiate di bruciare la vostra promettente carriera. Chi amate ha bisogno di un periodo di solitudine.

SCORPIONE (23 ott. - 22 nov.)
Avete bisogno di allargare il vostro giro e quindi vi verrà chiesto il massimo sforzo sia fisico che mentale. Ne trarrete anche parché i risultati economici saranno immediati. Alternative sentimentali.

SAGITTARIO (23 nov. - 21 dic.)
Gli astri favoriranno baruffe e discordie fra parenti. Non lasciatevi sopraffare dagli eventi e ingigantire i problemi che possono trovare una soluzione pacifica. In questo periodo la vostra salute sarà cagionevole e vi costringerà ad un minor lavoro.

LA TORINESE
Classe - Convenienza - Cortesia
V.A. Doria 8 - Tel. 510.938
PROFUMI

CAPRICORNO (22 dic. - 20 gen.)
L'armonia col partner potrà essere ritrovata solo dopo una completa chiarificazione, non abbiate paura ad esternare i vostri risentimenti. Sul lavoro dovete essere decisi, se qualcosa contrasta con le vostre teorie esprimete senza timori le vostre opinioni.

ACQUARIO (21 genn. - 18 febbr.)
Problemi all'interno della famiglia a causa di una precipitosa decisione sentimentale di uno dei componenti. Questa tensione si rifletterà anche sull'andamento del lavoro rendendo la mano e sarete distratti.

PESCI (19 febbraio - 20 marzo)
Anche se il partner vi rimproverà le frequenti mancanze non vi è pericolo di rottura, bensì di miglior intesa. Sfogarsi serve per ritrovare la voglia di ricominciare. La paura di un trasferimento vi lascerà avviliti.

SCACCHI

N. 2183 (9 + 9)
G. Bonivento
(«To Mate», 1963)
Il Bianco matta in 2

Soluzione del problema: 1. Dg7,Zugzwang

DAMA

Il B. vince in 7 mosse
(E. Tajé)

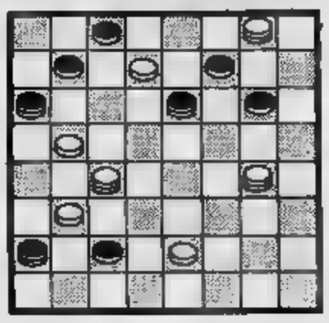

SOLUZ.: 12-16, 5-14; 18-12, 9-18; 27-22, 18-27; 20-15, 11-20; 4-18, 5-11; 18-14, 26-18; 14-14.

L'ANGOLO ENIGMISTICO

Diagonale

Nove orizzontalmente le sei parole, nella diagonale in grigio si leggerà il titolo di un film di Ka-Tzetnik 135633.

1. Quasi tutti i vegetali
2. Se ne va in fumo!
3. Una nobile qualità umana
4. Poema epico
5. Seguito di persone
6. La torre simbolo di Parigi

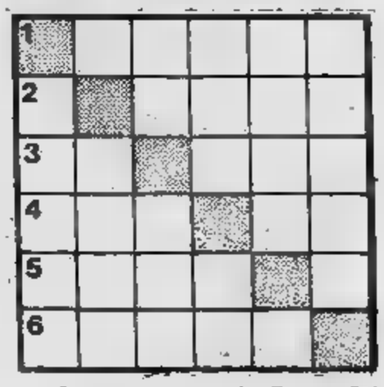

La maschera sillabica

ORIZZONTALI: 1. Temperamento costituzionale; 3. Conifera medicinale; 5. Piccolo veliero a due alberi; 6. Mansueto; 7. Punizione vendicatrice.

VERTICALI: 1. Impregnato d'acqua; 2. Norme; 3. Zingare spagnole; 4. Distesi, sporti.

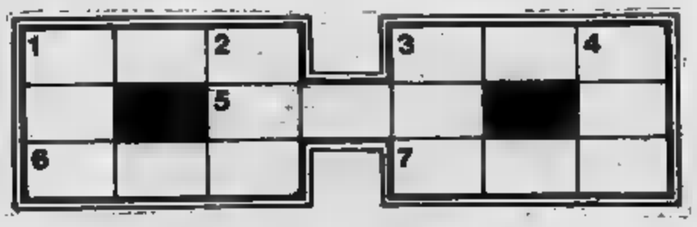

SOLUZIONI — Diagonale: 1. piante; 2. sigaro; 3. onestà; 4. epopea; 5. corteo; 6. Ettore. Soluzione: «THE PRETENDERS». — La maschera sillabica: Orizzontali: 1. umore; 4. diaspro; 5. goletta; 6. docile; 7. naturale. Verticali: 1. umido; 2. regole; 3. ditane; 4. prone.

La storia d

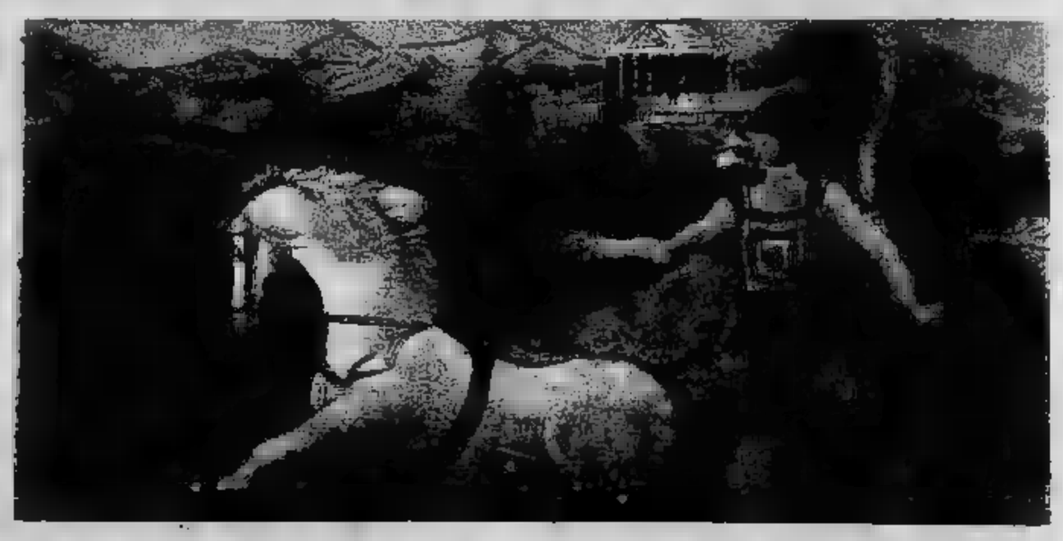

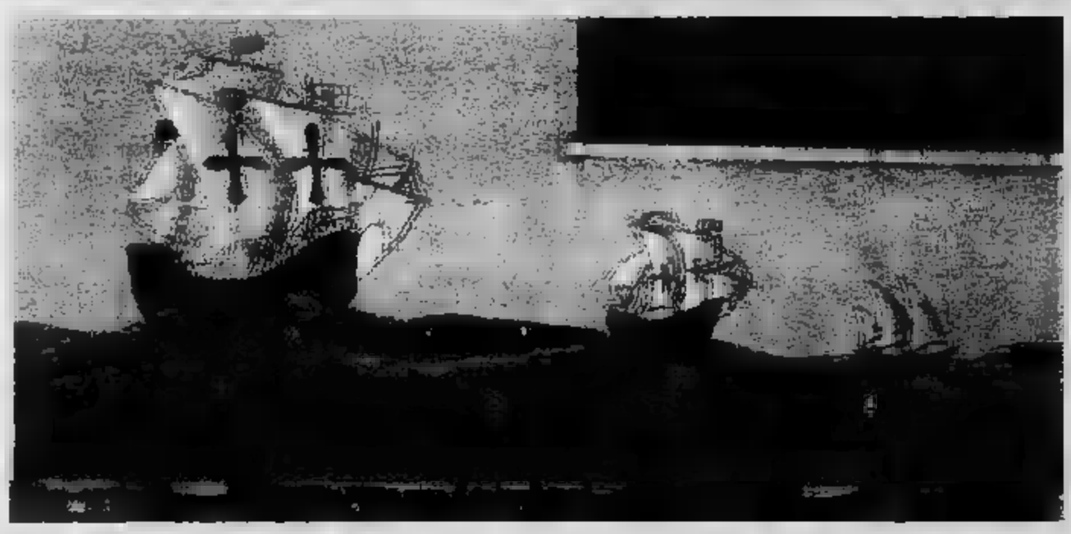

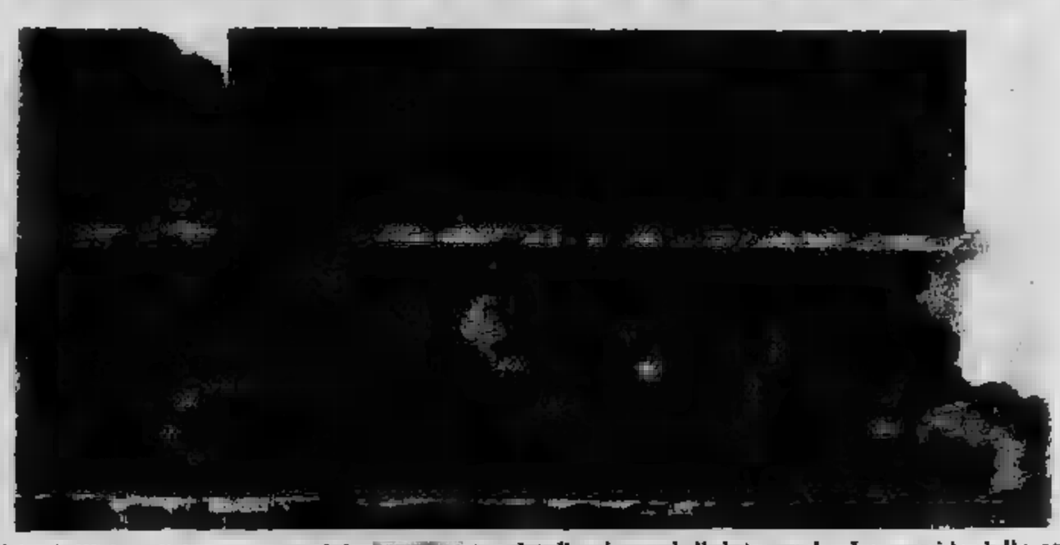

Torino, via Baltimora 110. Da un lato della strada la scuola media statale «Caduti [redacted] Cefalonia», dall'altro il lungo muro del [redacted] retro [redacted] centrale [redacted]. Il muro [redacted] eternamente ricoperto [redacted] scritte pornografiche che gli studenti scorgono tutte le volte che lo sguardo supera le finestre [redacted] scuola. C'è un solo modo per rimediare: un murales così [redacted] che [redacted] il più [redacted] teppistello si sogni di deturparlo. La preside della scu[redacted] [redacted] del [redacted] (ben felici) [redacted] le due professoresse d[redacted] organizzano gli studenti. In classe si concorda il tema e sono di[redacted]

ell'uomo in un murales

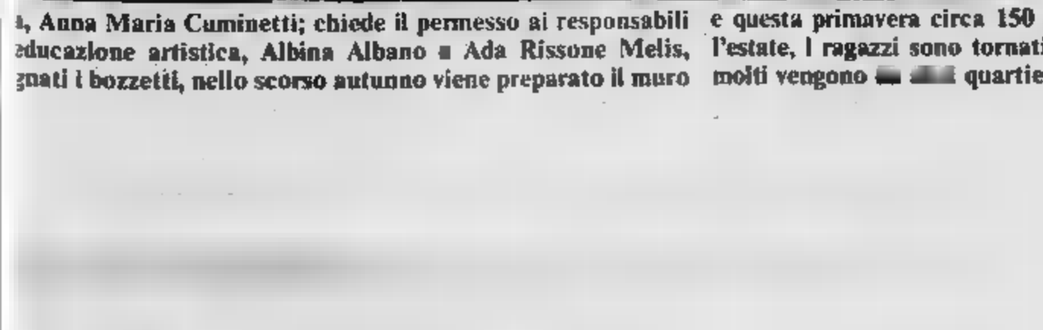

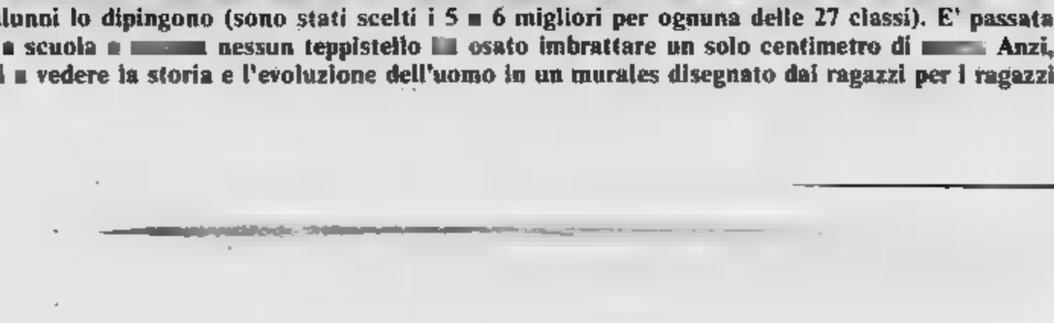

Foto di Alessandro De Carlo

, Anna Maria Cuminetti; chiede il permesso ai responsabili educazione artistica, Albina Albano e Ada Rissone Melis, gnati i bozzetti, nello scorso autunno viene preparato il muro e questa primavera circa 150 alunni lo dipingono (sono stati scelti i 5 e 6 migliori per ognuna delle 27 classi). E' passata l'estate, i ragazzi sono tornati a scuola e nessun teppistello osato imbrattare un solo centimetro di Anzi, molti vengono quartieri a vedere la storia e l'evoluzione dell'uomo in un murales disegnato dai ragazzi per i ragazzi

LARGO AGLI AFFARI

☐ Una gamma completa: promiscuo 9 posti, furgoni, autotelai, autocarri da 10 a 20 quintali di portata.
☐ Motore GM diesel: un'esperienza che fa scuola.
☐ Prezzi d'acquisto ■ costi di esercizio i più competitivi.
☐ Fatto per durare, compatto e veloce.
☐ Garanzia GM: 1 anno senza limiti ■ percorrenza.

BEDFORD CF DIESEL BEDFORD GM

Ragioni da vendere: presso i concessionari Bedford General Motors

ECONOMICI

Autovetture

AUTOSTADIO VEICOLI COMMERCIALI
■ nel assortimento furgoni, trasporto persone, autocarri, tutti ricondizionati con garanzia. Autostadio corso Agnelli 22. Tel. 328.232.

AUTOVETTURE SCOFIT
semestrali Fiat Lancia Autobianchi selezionate. Nuove tutte marche e d'importazione pronta consegna garanzie. Assortimento usato. Leasing permute rateazioni. Scofit corso Turati 15. Tel. 599.878, 504.339.

OPEL 525; Beta HPE; Bmw 125; Peugeot 104 5 p; 304; 504 familiare; 131; 128; 127; 500; 900 T camione; 50 NC-C furgone; Volkswagen furgone; Escort Taunus; Ami 8; Simca 1000; 1100 familiare; Zax; Giulia; 1300 Kadett; Kadett coupé; Kadett familiare; Commodore CBE; Manta; Ascona; Rekord; Rekord familiare via Cigna 3.

CHI cerca trova, trova Lincarauto concessionaria Talbot Simca in pronta consegna Horizon, 1510, Sumbeam, Baghera, Ranch, la più grande esposizione di vetture d'occasione, Fiat, Lancia, Alfaromeo, Renault. Opel Volkswagen controllate le nostre occasioni e i nostri prezzi. Ricordate chi cerca trova - trova Lincarauto corso Principe Oddone 88 e corso Orbassano 72.

DIESEL TUTTO DIESEL
alla Opel Sale in corso Giulio Cesare 202 garanzia su vetture diesel ricondizionate Opel Rekord. Assortimento di modelli dal 75 al 79 a partire da L. 2 milioni 800 mila. Opel Sale tel. 295.758.

FIAT Panda 45, Ritmo Diesel, prezzo bloccato pronta consegna agenzia Panero corso Tazzoli 4 Torino.

OCCASIONI
due indirizzi se cercate un'auto d'occasione. Visitateci: Lincarauto, corso Principe Oddone 88 e corso Orbassano 72.

PER LA SCELTA
della tua vettura d'occasione c'è Soima Auto. Ti offriamo rateazioni fino a 30 mesi senza anticipo. Soima Auto corso Giulio Cesare 186. Tel. 205.1977 - 205.2005.

RENAULT occasioni di tutte le marche con garanzia rateazioni 36 mesi senza cambiali via Sagra San Michele 45, telefoni 726.891 - 796.407.

RENAULT pronta consegna di tutte la gamma rateazioni 42 mesi senza cambiali via Sagra San Michele 45, telefoni 726.891 - 796.407.

L.788

VENDO bellissimo Alfaromeo GT 2000 perfette condizioni. Tel. pasti 749.2131.
VOLVO 244 DL berlina 78 automatica vende Astrauto 80, corso Casale 464, telefono 893.658.
VOLVO 343 Special version 8 mesi vende Astrauto 80 corso Casale 464 tel. 893.658.

18 Acquisto alloggi

A. [redacted] in Torino definizioni rapide. Tel. 762.815.

A. GAIOTTO
ACQUISTO PRONTO
con pagamento in contanti per ogni tipo di immobile trattative veloci fatti non parole. Garantite dalla nostra serietà. Per informazioni tel. 489.788.

ABBADONIAM alloggio libero 2-3 vani servizi S. Rita dintorni pago contanti intermediari. Tel. 958.0091.

ACQUISTASI CONTANTI
da privato alloggio qualsiasi dimensione e zona, anche vecchia costruzione, libero od occupato. Massima valutazione. Telefonare, ore ufficio, 886.982.

ACQUISTEREI da privato alloggio 1 o 2 camere in Torino o cintura pagamento contanti purché libero. Telefonare 500.673.
ACQUISTIAMO con atto notarile stabili in blocco e alloggi singoli pagamento contanti rapidità. Tel. 503.350 503.969.

ACQUISTO alloggio libero 2 o 3 camere servizi per urgente matrimonio Rolla, pago in contanti. No agenzie. Tel. 472.087.
CASETTA o villetta in Torino o vicinanze acquistasi urgentemente per contanti purché indipendente. Tel. 670.894.
CENTROCASA 613.631 acquista appartamenti liberi ed occupati in Torino e provincia qualunque dimensione, pagamento contanti.
CERCHIAMO stabile in Torino e prima cintura qualunque dimensione Union Case 549.777.
COPPIA di sposi acquista pagando contanti alloggio libero in Torino o vicinanze. Telefonare serali 326.467.
DIRETTAMENTE da privato acquistasi alloggio libero signorile con doppi servizi anche semicentrale. Tel. 610584.
LIBERO subito cerco alloggio 2 camere cucina. Tel. 519.877.
PER contanti urgentemente ricercasi libero da privato in Torino 2-3 camere tinello cucinino servizi. Telefonare 610.384.
PRIVATO acquista da privato alloggio libero in Torino. Telefonare ore pasti al 706.386.

PROBLEMA
di vendere alloggi, case, ville, rustici, terreni in città, al mare, in montagna?
CASALEGNO
è la soluzione per una vendita immediata realizzando il massimo e per contanti. Corso R. Margherita 7, tel. 832.804.

SERVIZI
servizi immobiliari ricerca appartamenti liberi e occupati pagamento contanti. Via Santa Teresa 3 telefono 519.801.

19 Vendita alloggi

A.A. CENTRALISSIMI 530.163 vende a Mirafiori libero recente camera tinello cucinino servizi pagamento dilazionato.
A.A. CENTRALISSIMI vende alloggio recente signorile (Cascine Vica) fronte corso Francia camera cucina terme ascensore sufficienti 8 milioni 500 mila contanti resto mutuo. Tel. 832.409.

A.A. CENTRALISSIMI 530.163 vende mansarda libera centralissima (via dei Mille) camera angolo cottura servizio interno sufficienti contanti 6 milioni resto mutuo.
A.A. VILLETTA libera sita in Torino zona S. Rita: 2 camere salone cucina bagno garage riscaldamento centrale giardino vendo 180 milioni 600 mila. Tel. Riva 594.727.
A. CONSAI vende adiacenze piazza Adriano signorile appartamento 2 camere cucina ripost. Dilazioni. Telefonare 548.123.
A. SERMI vende Santa Rita via Tirreno camera cucina bagno ingresso 26 milioni 800 mila dilazionabili. Tel. 519.801.
A. SERMI vende corso Unione Sovietica zona Stadio 3 camere cucina bagno ingresso 56 milioni 200 mila facilitazioni. Tel. 519.801.
A. SERMI vende via Saluzzo adiacente via Bertolotti appartamento 4 camere cucina servizi 32 milioni 800 mila. Tel. 519.801.
A. SERMI vende libera Santa Rita casetta indipendente composta da 2 appartamenti 3 vani cadauno con annesso basso fabbricato mq 150 e ampio cortile con accesso carraio 205 milioni. Tel. 519.801.
A. SERMI vende piazza Adriano via Pasolini recente signorile 3 camere cucina bagno lavanderia 72 milioni 800 mila. Tel. 519.801.
A 10 minuti centro libero nuovo 3 vani isolamento termo acustico video citofono porte blindate vendesi 25 milioni più dilazioni adatto giovanissimi. Telefonare 787.044.

AFFARE
a prezzi eccezionali vendiamo corso R. Margherita 197 recente; camera cucina bagno 9 milioni 400 mila, 2 camere cucina bagno 15 milioni dilazioni. Informazioni Edil Case, telefono 548.154.

ALLOGGIO camera cucina servizio terme centrale 4° piano senza ascensore zona stazione Dora 6 milioni sufficienze 50% contanti. Tel. 540.801 - 533.686.
ASTI adiacente corso Alla Vittoria vendiamo alloggi 5 camere cucina servizi da L. 37 milioni 500 mila. Eurocasa tel. 011 746.096.
ATTICO Crocetta centro mq 340 terrazzo mq 80 signorilissimo 4 servizi 3 ingressi 380 milioni privato vende. Tel. 642.101.
BORGARO eccezionale frazionamento in recentissimo complesso residenziale. Alloggi grandiosi ottimamente rifiniti di 2 camere living cucinino bagno e 3 camere cucina 2 servizi a prezzi di vero interesse. Per informazioni telefonare 533.322.

CENTRO
via Juvarra appartamenti varie metrature bella casa terme centrale ascensore vende Luxi Case. Tel. 548.476.

COLLEGNO (Regina Margherita) libero costruzione 1970 soggiorno 3 camere tinello cucinino doppi servizi ripostiglio cantina mutuo dilazioni. Holding tel. 505.881.
COMMIT 595.376 vende piazza Giulio alloggio libero primo piano uso ufficio o abitazione 130 mq doppi servizi mutuo.
CONSULEDILE 533.322 vende via Fabrizi 40 (piazza Risorgimento) a prezzi convenientissimi 1/2 camere cucina servizi da 5 milioni 800 mila a 7 milioni 300 mila.
CORSO Caio Plinio vendesi 2 camere cucinino servizi. Riscaldamento centrale 7 milioni 500 mila mutuo 11 milioni. Telefonare 618.044.

CORSO FRANCIA
adiacente Tesoriera libero signorile piano alto ingresso salone 4 camere cucina doppi servizi mq 200 vende Eurocasa. Telefonare 746.096.

CORSO Giulio Cesare vendiamo libero subito soggiorno 2 camere cucina servizi L. 54 milioni. Per informazioni tel. Edil-Case tel. 548.154.
EUROEDILE vende libero via Verolengo spazioso ingresso camera cucina bagno L. 25 milioni. Telefonare 746.096.
EUROEDILE vende adiacente piazza Rivoli ingresso 3 camere cucina bagno occupato. Telefonare 746.096.
EUROEDILE vende adiacente corso Potenza ingresso camera cucina e servizio a L. 14 milioni 500 mila. Telefonare 746.096.
EUROEDILE vende adiacente corso Montecucco ingresso 2 camere cucina bagno occupato a L. 25 milioni. Telefonare 746.096.
FIAT Rivalta libero nuovo 2 vani panoramico servizi occasione vendesi. Tel. 787.044.
FIAT Rivalta libero nuovo 2 vani panoramico servizi occasione vendesi. Tel. 787.044.
FINCI libero adiacente corso Montecucco spazioso: camera tinello cucinino servizi dilazioni. Tel. 505.891/503.318.
FINCI libero corso Siracusa recente: salone 3 camere cucina doppi servizi giardino condominiale. Tel. 505.891.
FINCI libero corso Vercelli alloggio su 2 piani: 7 camere cucina doppi servizi terrazzo box 6 auto. Telefonare 505.891.
FINCI libero corso Francia prestigioso saloncino 3 camere ampia cucina doppi servizi doppi ingressi. Tel. 505.891.

IPIM
libera Givoletto signorile villa unifamiliare con casa custode box e 3000 mq circa di sistemazioni. Telefonare 742.840 - 742.843.

IPIM
libero corso Brunelleschi signorile recentissimo salone 3 camere cucina biservizi tripli ingressi mansarda volendo box mutuo fondiario dilazioni. Telefonare 742.840.

IPIM
libero presso via Stradella 2 camere cucina servizi dilazioni e/o permuta. Telefonare 742.840 - 742.843.

IPIM
libero via Mal[redacted] saloncino camera cucinetta servizi [redacted] e/o permuta. Telefonare 748.718 - [redacted]

IPIM
villa libera Val della Torre saloncino 3 camere cucinotto biservizi giardino e terreno 6000 mq circa 66 milioni dilazionabili. Telefonare 742.840 - 742.843.

(continua)

90 901

Telefona a Megablok oggi stesso, non telefonare alla polizia domani.

Alt al ladro con Megablok® nella tua porta.

Sicura.
MEGABLOK® trasforma la debolezza naturale del legno in una barriera contro ogni attacco del ladro grazie alla quadruplice azione dei chiavistelli d'acciaio che chiudono i quattro lati della porta. Disponibile anche con le chiave Gamma non duplicabile. Provata A.N.I.A. (Associazione Nazionale Imprese Assicuratrici).

Invisibile.
Niente più sbarre in vista. MEGABLOK® viene montato dentro lo spessore della porta, non si vede e non ne rovina l'estetica. Nostri tecnici specializzati installano il sistema MEGABLOK® in brevissimo tempo nella [redacted] porta, [redacted] tua, con un montaggio accurato e senza creanti disagio.

Il più avanzato sistema di chiusura di sicurezza delle porte brevettato e installato direttamente in tutto il mondo.

Telefona al 011/442739 per informazioni e prenotazioni

MEGABLOK, TORINO, Via Di Nanni 24

costa solo £ 187.000

Riscoperta di Dashiell Hammett in tv con «Il bacio della violenza»

Quel «superduro» del nonno di Marlowe

Lo scrittore Dashiell Hammett

James Coburn (nella parte del detective Nash che somigliava ad Hammet) in una scena con Paul Stewart

«*Il delitto, come il talento, si annida nelle famiglie*». E' frase di *The Physiology of Common Life*, scritta G. H. Lewes, che può spiegare il significato più segreto molti *gialli* veri: il *giallo* come enigma, diabolica sclarada, letterario ingoiare per digerire, nel frattempo, o quattro o di aereo. E' forse per questo che, nonostante tutto, i suoi successi, i trionfi, è da critici riguardato ancora come fenomeno narrativo B, perché effimero.

Diceva S. Maugham che uno scrittore «*non può dirsi mai completo non scrivere un racconto lungo, una novella breve, un giallo una fiaba per ragazzi*», lo scopo cimentarsi poco in tutti i generi. E anche Shaw era di quest'opinione.

E' risaputo che soltanto in Italia li chiamiamo così — i *gialli* — per quel colore copertina che diede, poco più di mezzo secolo fa, l'editore Arnoldo Mondadori. All'estero sono storie di *detectives*, *thrilling*, polizieschi; in America troviamo «i neri», anche se con termine si sogliono indicare i libri della «*violenza duro*», come potremmo definirla, opere che con Conan Doyle, Agatha Christie Hitchcock ben poco a che fare.

Il primo Festival internazionale *giallo* e mistero, organizzato Cattolica, è servito anche questo: delimitare chiaramente due «scuole», la classica, legata in parte metodo deduttivo o, comunque, all'investigazione di un *detective* come Marlowe, uscito dalla testa scompaginata ed eccentrica di Raymond Chandler, quella ultima, «nera», di cui Dashiell Hammett sembra considerato capostipite.

L'horror — in cui nostro Mario Bava si dimostrato maestro con i suoi irripetibili effetti — ancora un'altra cosa, e il pubblico dimostra gradirlo, anche quando, superati certi limiti, sfiora il grottesco, per quel tanto di liberatorio che racchiude un'epoca in cui di orrori ne vediamo dal vero purtroppo tutti i giorni. E' il momento in cui la finzione scenica rivela come farmaco, quasi un deterrente spirito. E' tale l'orrore gettato zaffate sullo schermo che, alla fine, se non ride, di certo non inorridisce. Siamo lontani, nonostante certe sequenze, dalla che Shakespeare fa in Macbeth»: «*... sono immerso nel sangue; così sprofondato in esso da poter più muovermi*».

La produzione scuola ora sta piovervi addosso, nelle cinematografiche in televisione. «Il bacio della violenza», Hammett, durerà almeno cinque puntate ed è da perdersi. Nella sfera di cristallo, tutta gialla, presenziata Cattolica, sono emersi profili personaggi tutt'altro che trascurabili, con i loro caratteri, paure, le angosce di cui possono soffrire e quali sanno renderci partecipi. Il Philip Marlowe, in confronto, è zucchero per

Il premio letterario intitolato ad Alberto Tedeschi, colui che per oltre secolo con coraggio, guerre, edizioni e gusti *giallo* Mondadori, ha laureato Oriano Macchiavelli, per il racconto *Un diavolo per capello*, pubblicato, e Carla Fioravanti Bosi; due persone *Doxa* con molta propensione definirebbe «medie».

Se Macchiavelli è un estroso (le parentele pur non c'entrano), la Fioravanti con il suo *Vado, contrabbando i diamanti torno*, non anch'esso pubblicato, è quanomeno sconcertante. Insegnante Mortara, sé con forza il possente mazzo di gialle gnatole con il premio, lo ha passato a un valletto che l'ha scortata sino all'hotel, assicurato continuerà a scrivere: «*Ho saputo concorso Mondadori, ho pensato una buggeratura perché ai concorsi non credo, comunque ho voluto provare; ho scritto questo giallo in pochissimi giorni, l'ho battuto a macchina tenermene nemmeno una copia, l'ho chiuso in un sacchetto di plastica e l'ho spedito. Quando Gianfranco Orsi, dei gialli Mondadori, mi telefonato per dirmi che la ragazzina, ossia protagonista del mio racconto, era un tipo in gamba, che vinto e il libro sarebbe stato pubblicato, quasi non credevo*».

scriverà altri? «*Penso di sì, ne ho alcuni in mente, sono rapidissima credo che li condurrò in porto*». Minaccia promessa? E' certo che questa irrefrenabile docente di Mortara sceglierà il *giallo* con *humour*. Non c'è nessuno che abbia la forza di impedirglielo e ne approfitta.

Sul palcoscenico, sera della premiazione, c'era anche Dario Argento, che sta meditando *giallo-horror* in confronto al quale «*Zombi*» è fiaba natalizia, e c'era anche Sylva Tedeschi, la vedova Alberto Tedeschi, che ha dato il premio Macchiavelli Carla Fioravanti. Più che giovanile, nonostante il correre degli anni, Sylva è una signora che va *transistor* e che sarebbe piaciuta non poco Agatha Christie. Solita a dire sempre ciò che pensa, lo economia. Ama raccontare, dire, con spigolature, della Calabria cui legata, del mare (ha ancora colore quel giorno, quando Ulisse incontrò Polifemo); dell'amore che marito per il centro della vecchia Milano, cui non sarebbe allontanat omai.

Tedeschi le parlava, ovviamente, del lavoro; lei trovava *i gialli* casa, leggeva qualche manoscritto e, implacabile critica, scuoteva il capo sembrandole che ognuno potesse fare e dare di meglio. E' rimasta così, ferro, questa signora che per cinquant'an è compagna del dei gialli» italiano; accattivante nella conversazione, tira far notte quando gli altri, dopo un *whisky* e uno *champagne*, crollano finiti tra gli sbadigli.

«*Mi piace una casa dove ci sia sempre un posto per gli amici, nel verde, nella quiete, il mare a due passi, limpido, che gli vedi sotto che 'cos'ha e i tesori che nasconde...*» E Sylva Tedeschi lo desentisse onde frangersi ai suoi piedi. Per un momento non pensa ai *gialli*, anche se si è rivelata «madrina» a Cattolica, l'anno prossimo, il premio all'autore più bravo lo darà ancora lei.

Renzo Rossotti

Nancy Addison in una drammatica scena di «Il bacio della violenza»

«Giungla d'asfalto» (ore 21,30, Rete Due) inaugura il ciclo del regista

Dieci film firmati John Huston

Più attivo che mai, John Huston — americano (Missouri), classe 1906, dal 1941 ha realizzato, fin'ora, ben 35 film, senza contare i documentari di guerra, il lavoro di sceneggiatore e l'attività di attore — ha terminato poco la sua ultima opera, Escape to Victory, *girato* [illegible] *Ungheria raccontando la storia di un incontro di calcio in un campo di concentramento nazista tra prigionieri e carcerieri. Alla recente [illegible] del cinema di Venezia abbiamo visto, poi, il penultimo film,* Phobia, *presentato fuori concorso, che, se non aggiunge nulla alla fama del regista acquisita con altri film, [illegible] pur sempre doti di grande narratore Huston.*

La sua impeccabile direzione degli attori, in una parola la seria, collaudata, sicura professionalità di un autore dalla forte personalità lo dimostra, lontano Il mistero del falco *(1941), tratto dal romanzo omonimo di Dashiel Hammett, che lo impose di colpo, al suo primo film, all'attenzione dei produttori americani e del grande pubblico di tutto il mondo. E poi con il tesoro della Sierra Madre (1948), anche questo con Humphrey Bogart (uno dei suoi attori preferiti),* Giungla d'asfalto *(1950),* La regina d'Africa *(1951), con l'indimenticabile coppia Katharine Hepburn - H. Bogart,* Moulin Rouge *(1952),* Moby Dick *(1956),* Gli spostati *(1960) e il kolossal La Bibbia (1966), è stato capace, di [illegible] realizzare [illegible] in cui la maggioranza [illegible] persone pensa andare in pensione, un capolavoro come* Fat City-Città amara *(1973).*

Marilyn Monroe e Clark Gable in «Gli spostati»

Ava Gardner in «La notte dell'iguana»

Deborah Kerr e Robert Mitchum in «L'anima e la carne»

Di questo regista — tra i maggiori di Hollywood, famoso per i suoi atteggiamenti anticonformisti che, spesso, lo hanno scontrarsi con i tycoons delle majors americane — i telespettatori potranno vedere dieci film a partire da stasera nella consueta collocazione delle ore 21,30 sulla Due tv della Rai.

Inizia la serie — che, senza la pretesa di rappresentare un panorama completo della produzione del regista, certo, non è nemmeno una indicazione sommaria — il film Giungla d'asfalto *(1950), un classico del genere gangster, splendidamente interpretato da Sterling Hayden, Louis Calhern e (in un'acerba Marilyn Monroe alla sua prima significativa interpretazione dopo cinque fugaci apparizioni in film di poco conto, che, siamo sicuri, i telespettatori rivedranno volentieri.*

Regista eclettico, [illegible] indica una parte della critica (in modo, tra altro, superficiale), ecco, dopo due rilevanti tappe con Moulin Rouge *e* Moby Dick *(non compresi nel ciclo perché indisponibili), dirigere un complesso dramma centrato su due personaggi, un uomo e una donna (quest'ultima una suora),* L'anima e la carne *(1957), tratto da un romanzo di Charles Shaw. Un confronto acuto e profondo tra due psicologie, sullo sfondo della guerra nel Pacifico, ove campeggiano le interpretazioni di gran classe di Robert Mitchum, il marinaio naufrago sull'isola, e Deborah Kerr, la trepida suora dal limpido comportamento.*

Un salto di pochi anni, ed ecco il terzo film del ciclo tv, Gli inesorabili *(1960) con Burt Lancaster, Audrey Hepburn, Audie Murphy e il «mostro» Lillian Gish, il primo western di Huston — pare incredibile — tratto da un altro romanzo, questa volta di Alan Le May, che ribalta la situazione di* Sentieri selvaggi *(1956) di John Ford. «Là c'era un bianco — così scrive Morandini nel suo bello e tempestivo volumetto dedicato a Huston — che [illegible] rapita e la trovava trasformata in indiana; qui c'è un kiowa alla ricerca delle sorella che, neonata, [illegible] raccolta vent'anni prima e allevata da una [illegible] famiglia di coloni bianchi insieme con tre [illegible] che ignorano la sua origine». Ce n'è tanto quanto basta per tenere il fiato sospeso fino al tragico e sofferto finale.*

Del '61 un film tra i più tormentati della storia del cinema americano, [illegible] spostati, riproposto in televisione perché [illegible] nel cast tre autentici «mostri sacri» che dopo pochi giorni, o anni, dovevano scomparire per sempre: parlo di Clark Gable, vecchio e stanco, praticamente inavvicinabile dopo le cinque del pomeriggio a causa dell'alcool ingurgitato e che sarebbe morto [illegible] undici giorni dopo la fine delle riprese; di Marilyn Monroe, stupenda e inquieta, [illegible] esaurendo, tra liti e [illegible] isteriche, il rapporto con Arthur [illegible] (autore della sceneggiatura del film) e che doveva incontrare la morte (suicidio?) [illegible] a [illegible] anni; infine, quello che restava di Montgomery Clift, reduce [illegible] incidente automobilistico che gli lasciò il volto stravolto nonostante un'abile operazione di plastica facciale (deceduto nel '66).

Con Freud, passioni segrete (1963), Huston torna al genere biografico in cui si era già cimentato con Moulin Rouge *(biografia del pittore francese Toulouse-Lautrec), narrando l'inizio di una folgorante e decisiva carriera per i futuri indirizzi della psichiatria (e non solo) quale fu l'esperienza di Sigmund Freud, colto nell'anno 1855 quando [illegible] verrà poi indicato [illegible] il padre della psicoanalisi [illegible] oscuro neurologo dell'ospedale generale di Vienna. Nel [illegible] del medico ancora Montgomery Clift, tormentato [illegible]*

[illegible] da un dramma di Tennessee Williams, il settimo film [illegible] serie, è Notte dell'iguana *(1964), interpretato con abilità [illegible] mato mestiere [illegible] di gran classe, [illegible] quello [illegible] da [illegible] Burton, Ava Gardner e Deborah Kerr. Vero e proprio film d'attori, contano di più i personaggi dell'azione drammatica, ed è un vero godimento seguire le contorsioni psicologiche cui vanno incontro un'avventuriera di mezz'età (una Ava Gardner nel pieno fulgore del meriggio), un prete spretato corroso dai rimorsi (R. Burton), una pittrice errabonda di animo delicato e costumi puritani (D. Kerr) e, infine, una ninfetta [illegible] sale [illegible] (Sue Lyon, la Lolita di Kubrick).*

John Huston

[illegible] quest'ultimo film è quello [illegible] compreso nel ciclo, di cui diremo, si [illegible] nella filmografia del regista il supercolosso biblico che tenne occupato Huston per due anni, dal '64 al '66 (un [illegible] per le riprese, il seguente per montare un [illegible] pari a 150 mila metri di pellicola). Il risultato fu La Bibbia, *un film della durata di tre ore, fiore all'occhiello del produttore, Dino De Laurentiis. Nel '67, dunque Huston riprende il suo posto dietro alla macchina da presa e gira, sostanzialmente, un dramma psicologico a porte chiuse, [illegible] in [illegible] d'oro, [illegible] lizzato, a parte alcuni esterni di baraccamenti militari a Long Island, negli stabilimenti De Laurentiis sulla via Pontina nei pressi di Roma, e nei dintorni.*

Louis Calhern con Marilyn Monroe, ancora comparsa, in «Giungla d'asfalto»

Tratto, anche questo film, da un romanzo, questa volta della scrittrice Carson McCullers, delinea la complessa e morbosa psicologia [illegible] maggiore Penderton (un misurato e incisivo Marlon Brando) che, [illegible] scrive McCullers: «... [illegible] una triste inclinazione a innamorarsi degli amanti di sua moglie», una splendida Elisabeth Taylor.

Di pari passo con l'amore e la morte (1969 — la fonte è un breve [illegible] dell'olandese Hans Koninsberger, ambientato in Francia durante il Medioevo — narra di due giovani che s'incontrano, si amano teneramente e poi, stretti nella morsa crudele degli odi e [illegible] guerra, accettano con serenità la morte.

Rilevante particolare: l'interprete femminile è [illegible] stessa figlia [illegible] regista, Anjelica Huston, mentre il giovane innamorato è il figlio del generale-ministro israeliano Dayan, [illegible] nome Assaf. Il film, [illegible] raccomanda lo stesso regista, si deve leggere come una metafora sui giovani del '68, a cui il regista vuol far sapere che un distacco generazionale è sempre esistito, e che «nel Medioevo c'erano rivolte studentesche [illegible] violente [illegible] quelle d'oggi».

Penultimo film del ciclo [illegible] un western, L'uomo [illegible] 7 capestri *('73), [illegible] Paul Newman interpreta la parte di [illegible] eroe [illegible] West, quella [illegible] bandito Roy Bean autonominatosi «giudice», applicando con inflessibilità una [illegible] giustizia [illegible] territorio del Texas, al di là del Rio Pecos, [illegible] fine del secolo scorso. E' interessante cogliere, nel film, l'evoluzione di [illegible] grande paese [illegible] il Texas (non dimentichiamo che [illegible] un'estensione pari a quasi [illegible] volte l'Italia) [illegible] fine Ottocento al primo quarto del [illegible] successivo.*

Ultimo film della serie tv, è il capolavoro della [illegible] [illegible] Huston, quel [illegible] City-Città [illegible] (1973) accolto [illegible] unanimi da tutta [illegible] critica [illegible] paragonato a [illegible] ho vinto anch'io [illegible] di Robert [illegible] Entrambi i film sono [illegible] [illegible] spietati [illegible] mondo del pugilato — [illegible] se Morandini pone il film di Huston un gradino più sopra in quanto «sorretto da [illegible] [illegible] asciutta il cui rigore non esclude i momenti di humor sardonico, [illegible] [illegible] il pittoresco e rimanda [illegible] fotografie di Paul [illegible] e ai quadri di [illegible] Shahn, Fat City [illegible] *la struttura di un racconto più che [illegible] [illegible] [illegible] nel [illegible] che non possiede una struttura narrativa chiusa come* Stasera ho vinto anch'io: [illegible] *l'incontro e l'amicizia tra due pugili — l'uno al tramonto, l'altro all'esordio — sullo sfondo di una cittadina americana qualsiasi. Non succede nulla di particolarmente drammatico nel tempo dell'azione oppure, se succede, [illegible] viene mostrato direttamente: sono soltanto le traiettorie di due uomini che s'incrociano».*

Questo, con John Huston, è un appuntamento con opere di grande rilievo spettacolare, caratterizzate [illegible] vicende [illegible] di profonda [illegible] nità, così [illegible] è nelle corde del regista, [illegible] considera la sua attività come un «non lavoro», così come «un pittore non crede [illegible] lavorare quando dipinge. Qualcuno [illegible] [illegible] — così continua Huston — benedetto l'uomo che [illegible] il suo lavoro perché in quel momento finisce di essere un lavoro».

[illegible] Ivaldi

Stasera «L'elisir d'amore» di Donizetti inaugura il Regio

«Donzelle, comprate lo specifico...»

Con L'Elisir d'amore *di Donizetti, si apre questa sera la stagione d'autunno del Regio. E' consuetudine che questa breve stagione sia caratterizzata [illegible] nella prevalenza del balletto [illegible] anche quest'anno ben tre di quattro spettacoli puntano sull'arte coreografica. Si [illegible] di appuntamenti di grande rilievo che richiameranno a Torino [illegible] sofisticatissimo* Nikolais Dan[illegible] Theatre, [illegible] Bisbetica domata, *una delle più belle realizzazioni coreografiche del grande John Cranko e l'ammiratissimo* Balletto del XX secolo *di Béjart con [illegible] programma interamente costruito su musiche di Gustav Mahler.*

L'Elisir d'amore *che [illegible] in scena questa sera si ricollega per più di un aspetto all'edizione della* Sonnambula *di Bellini rappresentata al Regio durante la scorsa stagione. Entrambi gli spettacoli, curati dal regista Filippo Crivelli, ripropongono le scene e i costumi con cui le due opere nacquero circa un secolo [illegible] [illegible]fa. Si tratta di documenti d'epoca preziosi e rivelatori di un gusto che non risulterà certo demodé. Le analogie fra le due opere si estendono anche al piano musicale, il libretto di [illegible]trambe fu scritto da Felice Romani utilizzando un soggetto del francese Scribe [illegible] nei due lavori [illegible] afferma [illegible] vena dolce e patetica che piacque [illegible] piace infinitamente al pubblico.*

*Donizetti quando fece rappresentare sulle scene del milanese Teatro della Canobbiana l'*Elisir d'amore *aveva [illegible] anni (si era nel 1832) e aveva già composto una quarantina di opere. Il successo era arrivato un paio d'anni prima con l'*Anna Bolena, *ma il favore del pubblico [illegible] volubile, sicché proprio nel 1832 con l'opera* Ugo Conte di Parigi *rappresentata alla Scala, Donizetti stava per perderlo. La nuova opera comica fu dunque l'occasione per riconquistare i favori di quel pubblico così importante.*

*L'operazione riuscì in [illegible]niera addirittura clamorosa e con l'*Elisir d'amore *si può dire che nacque uno dei radi capolavori del teatro comico ottocentesco. Il segreto del successo va individuato nella qualità smagliante del libretto, agile e ricchissimo di trovate e nella musica di Donizetti che [illegible] quelle situazioni teatrali aderisce come un guanto, divertendo il pubblico [illegible] ma seducendolo anche con gli accenti patetici di una musica soffusa di tenerezze inimmaginabili.*

Per interpretare i ruoli principali dell'opera occorrono cantanti dotati di una fisionomia stilistica ben precisa. Il ruolo femminile di Adina richiede un soprano fornito di grande agilità, quello di Nemorino, innamorato pasticcione [illegible] un po' grullo, vuole [illegible] tenore grazioso e lievemente acerbo e per il Dottor Dulcamara, assurto addirittura a simbolo dei più simpatici lestofanti, ci vuole un baritono che sia una vera volpe di palcoscenico.

Le cose dovrebbero andare per il verso giusto, ché i panni di Dulcamara li vestirà Sesto Bruscantini [illegible] quelli di Adina [illegible] Nemorino, Rosetta Pizzo [illegible] Ottavio Garaventa. Il cast sarà completato da Alberto Rinaldi, Gianfranco Pastine e Maria Grazia Piolatto. Su tutti gli interpreti e sull'orchestra vegliano l'esperienza e la classe di Gianandrea Gavazzeni.

Enzo Restagno

Il calendario
Le opere della stagione

Questo il programma della stagione lirica 1980-81 del teatro Regio:

Il trovatore, di Giuseppe Verdi (27-30 novembre, 4-7-9-14-16-18-21 dicembre 1980).

[illegible] **Chenier,** di Umberto Giordano (19-23 dicembre 1980, 4-7-11-13-15-18-22-24-27-30 gennaio 1981).

Sylvia, di Léo Delibes (16-17-20-21-23-25-28-29-31 gennaio, 1 febbraio 1981).

Torneo notturno, di Gian Francesco Malipiero.

Phaidra/Heliogabalus, di Sylvano Bussotti (13-15-18-21-25 febbraio, 1-4 marzo 1981).

Il matrimonio segreto, di Domenico Cimarosa (21-22-24-25-26-27-28-31 marzo, 1-2-3-5-12 aprile 1981).

Semiramide, di Gioacchino Rossini (24-26-28-30 aprile, 3-7-10-12 maggio 1981).

La figlia [illegible] reggimento, di Gaetano Donizetti (21-24-26-28-31 maggio, 2-4-7-9-11-14-16 giugno 1981).

«Settembre musica»

Concerto conclusivo

Nella [illegible] di San Filippo si è tenuto ieri sera il concerto conclusivo della rassegna [illegible] *Settembre-Musica.* Protagonisti sono [illegible] ancora [illegible] volta i complessi della radio di Cracovia ai quali il pubblico torinese deve la «Tre giorni» [illegible] concerti beethoveniani.

Ieri sera gli stessi complessi si sono presentati [illegible] ranghi talmente allargati che l'abside pur ampia della chiesa non riusciva [illegible] contenerli, sicché le [illegible] degli strumenti ad [illegible] debordavano sulla [illegible] centrale. Questo dispiegamento maestoso di suonatori e coristi [illegible] dovuto all'esecuzione della terza Sinfonia [illegible] polacco Szymanowski, ascoltata, forse per la prima volta, ieri a Torino. L'organico immenso comprende un coro, [illegible] nutrita e screziatissima orchestra [illegible] una voce di soprano solista che intona col coro i versi [illegible] poeta persiano Yalal-al-Din-Rumi. Su un caleidoscopio [illegible] timbri cangianti galleggiano frammenti solistici e il disegno echeggian[illegible] delle voci protese nella ricerca di un misticismo sonoro spettacolare [illegible] pararitualistico.

La grande orchestra [illegible] il coro, vaporano come [illegible] gigantesco incensiere liberando sagome [illegible] [illegible] profili sfuggenti che allettano [illegible] [illegible] fantasia dell'ascoltatore, [illegible] finiscono col lasciarlo un po' stordito.

Dopo [illegible] errare [illegible] [illegible] nuvole la serata [illegible] approdata [illegible] profili nitidi [illegible] armoniosi della *Messa dell'incoronazione* di [illegible] eseguita anch'essa [illegible] organici di[illegible] che suonavano [illegible] po' eccessivi. La sonorità [illegible] conseguentemente [illegible] po' troppo rombante [illegible] [illegible] quel suono pingue [illegible] dilatato i contrappunti mozartiani [illegible] scattavano [illegible] la dovuta elasticità.

Il pubblico numeroso co[illegible] sempre [illegible] dato l'addio a *Settembre-Musica* [illegible] un entusiasmo difficilmente immaginabile.

e. rest.

Audi 200 turbo

un altro capolavoro

[illegible]e a 5 cilindri di 2200 ccm a iniezione, con turbocompressore, 170 CV, 202 km/h. Cambio [illegible] 5 marce. Consuma 10,3 litri per 100 km alla velocità di 120 km/h. Aria condizionata, [illegible] di guida regolabile in altezza, alzacristalli elettrici, sistema [illegible] chiusura centralizzato. Tutto incluso nell'equipaggiamento di serie, come la vernice metallizzata [illegible] le ruote in lega leggera.

...e per un giro di prova vi aspetta:

la concessionaria

Fratelli DI VIESTO Audi

Via [illegible] 10/c - Tel. 383227/380784 - 10141 TORINO

6 anni di garanzia anticorrosione

TV NAZIONALE

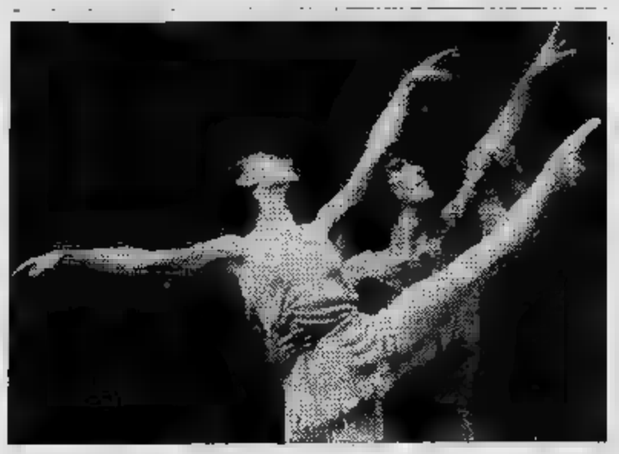

Rete uno

13 — **Maratona** Balletti. Pas deux. Musiche di P.I. Cialkovsky. Il figliol prodigo. Musica di S. Joplin. Graning. Musica A. Nordheim (c)
13,30 **Telegiornale.** Oggi al Parlamento
FILM 17 — **Sam Sally.** Telefilm. Con Georges Descrières. Corinne Le Paulain, Duilio Del Prete, Venantino Venantini, Carmen, Marisa Mell, Paul Müller, Gianfranco Barra, Gianni Macchia, Jeff Blynn. Regia di Jean Girault. Replica (c)
17,55 **Cartoni animati** (c)
18 — **Mazinga «Z».** Cartoni animati (c)
18,20 **Fiabe... così.** Cartoni animati (c)
18,35 **Colargol in giro per il mondo** (c)
18,50 **La perla dell'Oceano Indiano.** Documentario della serie: Cinepresa e passaporto - Madagascar (c)
FILM 19,20 **La frontiera del drago.** Telefilm. 8° episodio (c)
19,45 **Almanacco giorno** (c)
20 — **Telegiornale**
FILM 20,40 **Delitto in piazza.** Sceneggiato in tre puntate. Dal romanzo di Paolo Levi con Luigi La Monica (Marco Aldara), Germana Carnacina (Patrizia), Silvano Tranquilli (Carlo Palich). Regia di Nanni Fabbri. 2° puntata (■)
21,45 **Spazio libero:** I programmi dell'accesso (c)
22 — **L'uomo il mare.** Documentario. Di Jacques Yves Cousteau. 5° episodio (c)
22,55 **Telegiornale** - Che tempo fa - Oggi Parlamento

Rete due

13 — **TG2**
13,30 Prosa. Mariano Regillo in «La solitudine di un portiere» di Didier Kaminka — *Il monologo è incentrato sulla nevrosi portiere di una squadra di calcio che da un anno solo non incassa più un gol ma non riesce a toccare più un pallone durante le partite grazie alla ferrea difesa dei suoi compagni*
17 — **(Di nuovo)** **...sue.** Varietà. Di Terzoli, Vaime e Vianello, con Raimondo Vianello, Sandra Mondaini, i Ricchi e Poveri. Orchestra Marcello Martino. Regia Romolo Siena. Seconda puntata. Replica.
18,05 **giovani.** Speciale natura. A cura di Enzo Baiboni (c)
18,30 **Dal - TG2 Sportsera**
18,50 **Harold Lloyd show.** Documenti
19,15 **robot - Contatto Ypsilon.** Cartoni animati (c)
19,45 **TG2 aperto**
20,40 **TG2 -** Attualità, Ezio Zefferi. Voci minoranze (c)
FILM 21,30 **Giungla d'asfalto.** Film. Della serie: Il grande cacciatore - Dieci film di John Huston, con Sterling Haryden, Sam Jaffe, Louis Calhern, Jean Hagen, Marilyn Monroe, James Whitmore, John McIntire, Marc Lawrence, Antony Caruso. Regia di John Huston. Al termine commento di Adriano Aprà
23,25 **TG 2 Stanotte**

Rete tre

19 — **TG3.** Notizie nazionali regionali
19,30 **TV3 Regioni.** Attualità
— **Gianni Pinotto.** Cartoni animati (c)
20,05 **Guida risparmio di energia.** Inchiesta con Ruggero Orlando. Settima puntata (c)
20,35 **Pinotto.** Cartoni animati (c)
20,40 **Concerto al Palalido.** Musicale. Orchestra della Rai. Direttore Zoltan Pesko. Violinista Uto Ughi — *Ungherese, naturalizzato italiano, Pesko è stato direttore stabile Comunale di Bologna e alla Fenice di Venezia prima di diventare direttore stabile dell'orchestra della Rai di Milano. E' specialista in musica contemporanea*
21,40 **Lorenz.** Documentari. Di Gudrun Fredrich (c)
22,10 **TG3 - Gianni Pinotto.** Replica (c)

TV ESTERE

Svizzera

19 — **Per i ragazzi**
19,50 **Telegiornale**
20,05 **Cartoni** Serie «Gli antenati»
20,35 **Il mondo cui viviamo:** Yemen
21,05 **Il Regionale - Telegiornale**
FILM 21,45 **Violanta.** Da un romanzo di C.F. Meyer, con M. Schneider, L. Bosè, L. Castel. Regia D. Schmid. Film
23,25 **: Uno stile tra due epoche**

Capodistria

17,30 **Passo danza** (replica)
FILM 18 — **Film** (replica)
19,40 **d'incontro.** Cartoni animati
FILM 20,30 **moglie in** Commedia, Usa, 1955, con Monroe, T. Ewell, E. Keyes. Regia di B. Wilder (B/N) — *Richard Sherman, direttore di una casa editrice, ha mandato in campagna la moglie e il figlio. Rimasto solo in città, si propone di lavorare tempo pieno ma dovrà fare i conti con le insidie e le tentazioni dell'estate...*
22 — **Tutto** - Trasmissione musicale
22,45 **Sceneggiato: «Le strade Polonia».** Prima puntata

Montecarlo

16,30 **Montecarlo**
16,45 **Sceneggiato: vendicatore di Corbeillères»** (8°)
17,15 **Shopping - Parliamo contiamo**
17,55 **Cartoni - Un peu d'amour...**
FILM 19,05 **Telefilm serie «Giorno per giorno»**
19,35 **Telemenu - Notiziario - Il buggzzum**
FILM 20,30 **Telefilm «Vendetta ring»**
FILM 21,35 **L'amante sconosciuto.** Drammatico, Usa, 1954, con G. Rogers. Regia di N. Johnson — *Peter Denver, celebre impresario di Broadway, dopo aver accompagnato all'aeroporto moglie Iris, dai vicini di casa che stanno dando una festa. Lì incontra una scrittrice che...*
23,15 **Oroscopo - Notiziario**
23,35 **Cinema!,** con P. Limiti

IL MEGLIO ALLA RADIO

UNO (FM 92,1)

13,15 **Ho... musica** Quotidiano musicale coordinato da Fabio Brasile e Renato Marengo.
15,03 Antonello Baranta presenta **Rally.** Selezione di regolarità, ritmo e gradimento per vostra discoteca
16,30 **possibili.** Storie parlate e immaginate, storie pubbliche e private di personaggi mai ascoltati. «Piero Re Buffo» Alberto Gozzi
17 — **Patchwork.** Varia comunicazione per il pubblico giovane fra musica, cronaca spettacolo qualche delirio. Oggi: **Il rogo... al rogo...**
19,20 **Pagine musica** a cura Domenico De Paoli
19,45 **civiltà spettacolo:** Chi lo produce, chi lo consuma, chi lo commenta. Settimanale di cinema, teatro, musica e tutto quanto fa spettacolo
20,30 **Lo nella musica** Programma Dante Majorana presentato da Mariangela Castrovilli ed Ennio Librateso'
21,03 **Cinecittà.** Rassegna d'arte, curiosità e attualità cinema di Franco Caull e Gigliola Fantoni
21,30 Loris Barbieri, Serena Dandini, Paolo Modugno presentano **E' l'Italia quella** Programma frivolo con la regia Giorgio Bandini
22,30 **ieri e** con Renzo Nissim e Mimmo Fusco

DUE (FM 95,6)

15 — Carlotta Barilli presenta **Tempo** Un confronto in diretta generazioni. Oggi: Leone Piccioni (padre) e Gloria Piccioni (figlia)
15,50 **I racconti Fili-** «Jolanda figlia del Corsaro Nero» Emilio Salgari sceneggiato da Enzo Mancini
16,45 **Il sorriso.** L'avventura dell'operetta Offenbach a Gershwin illustrata Bruno Traversetti
18,35 **Tolorello, re no.** Romanzo fantascientifico giovanissimi Enrico Lazzareschi
19,50 **D. J. Special.** Dischi origine controllata presentati da Massimo Lazzari
20730 **Sere d'estate.** L'amico Fritz. Commedia lirica in tre atti di P. Suardon, musica di Pietro Mascagni

13 — **Pomeriggio musicale.** Notizie, incontri, concerti e dischi nuovi
15,30 **un certo discorso estate.** Il jazz degli anni '80 di Franco Pecori
17 — **A scuola nel con** Mario Alighiero Manacorda
17,30 **Tre.** Musica e attualità culturali presentate da Anna Foa
21,30 **Wolfgang Amadeus Mozart**
22,05 **Megalexandros: Il ci-** a cura Mario Arosio e Brizio Montinari

TV REGIONALI

Antenna 3 Lombardia

FILM 12,50 **L'uomo con la valigia,** telefilm
FILM 13,40 **I quattro volti della vendetta,** avventuroso 1964
15 — **Le Lupin III,** cartoni animati
FILM 15,30 **La finestra sul Luna Park,** drammatico 1957
17 — **Le Pinocchio,** cartoni animati
FILM 17,20 **L'incredibile viaggio nel continente perduto,** avventuroso 1977
FILM 18,40 telefilm
19,30 **Notiziario**
20 — **Cartoni animati**
20,20 **Bingo,** tombola musicale
FILM 23,50 **Il meraviglioso mondo Monroe,** telefilm

Radio Tele Aosta Canale 33-35

13 — **Astroganga,** cartoni animati (c)
FILM 13,30 **La grande vallata,** telefilm
FILM 15 — **Il è Mallory, M morte,** western 1971
FILM 16,30 **Welby,** telefilm
18 — **Cartoni animati**
18,30 **Speciale**
FILM 19 — **La grande vallata,** telefilm
— — **Astroganga,** cartoni animati
FILM 20,30 **Vegas,** telefilm
FILM 21,30 **Gli giorni di Pompei,** avventuroso
FILM — — **Welby,** telefilm
24 — **Oroscopo**

Teleradio city (Al) Canale 44-47

FILM 12,45 **Film**
FILM 14,30 **Lucy e gli altri,** telefilm
15 — **La all'italiana**
15,30 **Danguard Ace,** cartoni animati
16 — **I verdi**
16,30 **Gundam,** cartoni animati
FILM 17 — **Nata libera,** telefilm
18 — **Video show,** musicale
18,30 **Danguard,** cartoni animati
19 — **Tv flash**
FILM 19,15 **The Cat,** telefilm
19,45 **Gundam,** cartoni animati
20,15 **La commedia all'italiana**
FILM 20,45 **Lucy e gli altri,** telefilm
FILM 21,15 **Film**
FILM 23 — **Hawk l'indiano,** telefilm
FILM 24 — **Film**

Videovercelli Canale 37-60

FILM 16,20 **Le amanti del mostro,** horror 1974
18 — **Kum, Kum,** cartoni animati
FILM 18,30
FILM 19 — **Telefilm**
FILM — —
20,30 **Notiziario**
FILM 20,45 **Laverne Shirley,** telefilm
FILM 21,15 **Bloody story,** western 1972
22,45 **Bianca vista dalla porta servi-** sceneggiato
23,45 **Notiziario**

Telecupole 57

14 — **Cartoni**
FILM 14,30 **che mente,** drammatico 1968
FILM 17,30 **AD3 Operazione Squalo Bianco,** spionaggio 1965
19 —
19,45
FILM 20,10 **Film**
21,40 **La**
FILM 22,15 **Ciao America!,** con Robert De Nico, commedia satirica 1968
23,45 **Notiziario**
FILM 24 — **2000,** drammatico 1972

Tele Malta 80 Canale 49-60

FILM 13,30 **Il meraviglioso mondo Mister Monroe,** telefilm
FILM 14 — **Bonanza,** telefilm
FILM 15 — **Lo sai che i papaveri...,** commedia 1952
FILM 17,30 **Lisbon,** avventuroso 1956
19,10 **Gli sopravvissuti,** documentario
19,40 **Cartoni animati**
FILM 20 — **Il meraviglioso mondo di Mister Monroe,** telefilm
21,30 **Il forestiero,** commedia 1953
— — **Documentario**
FILM 23,30 **Il Dio a Caino...,** western 1970

TV PRIVATE

Telestudio T. — Canali 24-45-47

FILM 13 — **Un [illegible] all'ora zero**, bellico
15 — **D [illegible] [illegible]** (c)
FILM 16,30 **Star Trek**, telefilm (c)
17,30 **Ciao ciao**, cartoni animati (c)
18 — **Dino Boy**, cartoni animati (c)
18,30 **Speciale casa** (c)
19 — **Stereosystem play**, gioco a premi (c)
19,45 **Buonanotte bambini**, cartoni animati (c)
FILM 20,20 **Star Trek**: Una città fra le nuvole, telefilm (c)
FILM 21,30 **Sansone**, di G. Parolini, con Brad Harris, C. Tamberlani. Avventuroso 1962 — *Fortissimo gigante giunge in un lontano regno senza sapere che la buona regina è stata imprigionata dal perfido consigliere e sostituita con un'altra. Quando scopre la verità viene catturato e messo in prigione* (c)
FILM 23,30 **Casa privata [illegible] le SS**, dramma erotico (c)
FILM 1,30 **Boccaccio**, di B. Corbucci, con Enrico Montesano, Sylva Koscina, Pascale Petit, Lino Banfi, Bernard Blier. Commedia 1972

G. R. P. — Canali 42-66

FILM 14,15 **Gli intrepidi**, di Raoul De Anda, con Louis Aguillar, Augustin [illegible] Anda. Avventuroso 1962 — *Due avventurieri messicani promettono ad [illegible] rivoluzionario moribondo di trasportare mille cavalli al rifugio segreto di Pancho Villa, ma per farlo occorre evitare le continue imboscate dei soldati regolari* (c)
FILM 15,55 **L'ispettore Regan**, telefilm (c)
17 — **Grp flash** (c)
17,10 **[illegible] vostro** (c)
FILM 17,15 **Il ragazzo del circo**: Il grande domatore, telefilm
17,45 **Kum Kum**: Le tre cornacchie, cartoni animati (c)
18,10 **[illegible] Story**, cartoni animati (c)
18,45 **Space Robot**: Il grande raid aereo, cartoni animati (c)
19,15 **Grp flash - [illegible] storico** (c)
19,40 **Ronefor terapia** (c)
20 — **Musicalmente vostro**, con Wilma Goich (c)
FILM 20,15 **La fattoria [illegible] prati verdi**, telefilm (c)
20,50 **Brasil Special**: Luis Gonzaga (c)
FILM 21,30 **Loverne e Shirley**: Come si dice morto in tedesco, [illegible] (c)
FILM 22 — **Taxi**, telefilm (c)
22,35 **Almanacco storico** (c)
FILM 22,40 **Giuseppe Verdi**, di Raffaello Matarazzo, [illegible] Pierre Cressoy, Anna Maria Ferrero, Gaby André. Biografico-musicale 1954 — *Prossimo alla morte il grande compositore torna col pensiero agli anni passati e rivede le tappe più importanti della [illegible] vita: successi, fischi, la tragica morte della moglie e [illegible] figlio, gli amori e la celebrità*
0,15 **Grp flash** (c)
FILM 0,30 **Don Camillo**, di Julien Duvivier, con Fernandel, Gino Cervi, Franco Interlenghi. Commedia sociale 1952 — *Da un romanzo di Giovanni Guareschi: in un paese della bassa padana i bonari dissidi fra il sindaco comunista e il bellicoso parroco*
0,50 **[illegible] giornali di oggi** (c)
FILM 2 — **Gli intrepidi**, di Raoul De Anda, con Louis Aguillar, Augustin De Anda. Avventuroso 1962
3,30 **La belva del Colorado**, di Gerd Oswald, con John Derek, John Smith. Western [illegible]
FILM 5 — **I predoni della steppa**, [illegible] Amerigo Anton, con Kirk Morris, Ombretta Colli. Avventuroso 1962

Quarta Rete — Canale 22

12,55 **L'acciarino magico**, cartoni animati (c)
14,30 **Melody market**, filmati musicali (c)
17,30 **[illegible] filmati musicali [illegible] richiesta** (c)
FILM 18,30 **[illegible] di fuoco**, [illegible] Renzo Merusi, [illegible] Edwige Fenech, Georhe Wang. Avventu[illegible] 1973 — *Nel Sahara un rapinatore derubato da un mezzo rivoluzionario tenta [illegible] volta di rimettere le mani sul bottino*
FILM 20,30 **Operazione [illegible] gatti gialli**, di John Eastwood, con [illegible] Harris, [illegible] Vadis. Spionaggio 1966 — *Due superagenti americani a Ceylon indagano sulla banda di spacciatori di droga che usa eliminare gli avversari a colpi di karaté* (c)
FILM [illegible] — **Natale in casa d'appuntamento**, di Armando Nannuzzi, con Françoise Fabian, Ernest Borgnine, Corinne Clery, Silvia Dionisio. Drammatico 1976 — *Ex prostituta, tenutaria di una [illegible] d'appuntamento, vive stancamente gli ultimi giorni di "professione" prima della data stabilita per ritirarsi in pensione* (c)
23,30 **L'emulo [illegible] [illegible] Lee**, di Chang Hu Man, con Chai Shing. Avventuroso 1976 — *Misterioso maniaco terrorizza Hong Kong uccidendo ragazze sole. Un ispettore indaga, convinto che una sola delle vittime possa fornire la chiave per raggiungere il colpevole, [illegible] che tutte le altre siano state uccide per confondere [illegible] idee* (c)

Tele Europa 3 — Canale 58

FILM 13,15 **Dossier pericolo immediato**, telefilm (c)
14,15 **The Monkey**, cartoni animati (c)
FILM 14,45 **La famiglia [illegible]**, telefilm
15,15 **[illegible] over** (c)
15,45 **Bello come un angelo**, commedia (c)
FILM 17,15 **Le soffiata**, telefilm
18,15 **[illegible] Kum**, cartoni [illegible] (c)
18,45 **The Monkey**, cartoni animati (c)
19,15 **La [illegible] Addams**, telefilm
19,45 **Europa 3 informa**, a cura dell'Agp (c)
20 — **Le avventure [illegible] Lupin III**, cartoni animati (c)
FILM 20,30 **Laverne e Shirley**, telefilm (c)
21 — **La Casa Bianca vista dalla porta di servizio**, sceneggiato (c)
22 — **Storia di [illegible] criminale**, [illegible] Claude Chabrol, con Jean Seberg, Maurice Ronet. Spionaggio 1968 — *Agente Cia viene ucciso in missione, e [illegible] moglie viene accusata dell'omicidio. In realtà il diretto superiore di lui [illegible] ha ordinato l'arresto, pur sapen[illegible] completamente innocente, per vendicare un torto subito. Uscita di prigione dopo anni, la ragazza prepara la [illegible] vendetta* (c)
FILM 23,30 **Jason King**, telefilm (c)
FILM 0,30 **[illegible] e moltiplicatevi**, di Giulio Petroni, con Lionel Stander, Francesca Romana Coluzzi. Commedia 1973 — *Titolare di [illegible] [illegible] di arredi sacri, allettato dalla prospettiva di ottenere [illegible] grossa commessa [illegible] Santa Sede, invita la figlia a concedersi al nipote di un prelato. La ragazza però mostra [illegible] preferire un onorevole, già amante della madre la quale mette comunque le cose [illegible] posto rimpiazzandola accanto al giovane* (c)

Tele Torino Int. — Canali 61-50-32

FILM 13 — **Roy Rogers**: Il tesoro del canyon, telefilm
FILM 13,30 **[illegible] [illegible]** Trappola vocale, telefilm (c)
FILM 14 — **[illegible] and company**, telefilm (c)
FILM 15 — **[illegible] [illegible] scomparso**, di Edwin L. Marin, con Robert Montgomery, Rosalind Russel. Giallo — *Detective privato, specializzato nella ricerca [illegible] libri rubati, e contemporaneamente commerciante degli stessi, viene incaricato dell'acquisto di un manoscritto shakespeariano in possesso di un bibliofilo. Quando quest'ultimo viene [illegible] morto, [illegible] il manoscritto palesemente sostituito [illegible] un falso, [illegible] di scagionare un giovane accusato ingiustamente*
FILM 16,30 **Roy Rogers**: La miniera, telefilm
FILM 17 — **Sir [illegible] Drake**: Zingari, telefilm (c)
FILM 17,30 **[illegible] [illegible]**: Il complice, telefilm
FILM 1[illegible] — **Lancer**: Guerra [illegible] Monroy, [illegible] (c)
FILM 19 — **Daktari**, telefilm (c)
FILM 20 — **[illegible] [illegible]** Un caso per la destra, telefilm (c)
FILM 20,30 **Cash [illegible] company**, telefilm (c)
FILM 21,30 **Furto alla [illegible] d'Inghilterra**, di John Guillermin, [illegible] Peter O'Toole, Hugh Griffith. Avventuroso 1960 — *Per finanziare [illegible] proprie casse, un'organizzazione di patrioti irlandesi degli inizi del secolo, decide di tentare il furto dei lingotti d'oro custoditi nei sotterranei della Banca d'Inghilterra*
FILM 23,15 **[illegible] Intrepidi**: L'agonia della Francia, sceneggiato dalle memorie di Winston Churchill (c)
FILM 23,45 **Frutto proibito**, di Billy Wilder, [illegible] Ginger Rogers, Ray Milland. Commedia — *Ragazza di provincia, delusa da New York, decide di tornarsene [illegible] casa. Non avendo i soldi per pagarsi il biglietto ferroviario, ricorre allo stratagemma di travestirsi da bambina per viaggiare a prezzo ridotto. Incidenti [illegible] equivoci la portano [illegible] contendere [illegible] [illegible] sconosciuta [illegible] maggiore dell'esercito ignaro di tutto.*

Tv Flash — Canale 39

19,30 **Calcio brasiliano**: cronaca dell'incontro Vasco De Gama-America (c)
FILM 20,30 **Sorrisi [illegible] [illegible] notte d'estate**, [illegible] Ingmar Bergman, con Ulla Jacobsson. Commedia 1955 — *L'uomo di cui una donna è innamorata si è legato ad una ragazza che lo ha sposato solo per calcolo. Senza perdersi d'animo, per riconquistarlo, lei architetta un piano aiutata dalla madre di lui*
22 — **Dal [illegible] nazionale dell'Unità di Bologna**
FILM 22,30 **Ferdinando [illegible] [illegible] Napoli**, di Gianni Franciolini, con Eduardo De Filippo, Vittorio De Sica. Grottesco 1960 — *Re di Napoli desidera ottenere il favore dei suoi sudditi [illegible] non [illegible] niente per meritarselo. Travestito in vari modi frequenta bettole [illegible] locali malfamati, conoscendo un giorno il capo dei suoi detrattori, un saltimbanco che gi[illegible] vestito da Pulcinella [illegible] che ha una bellissima figliola della quale lui s'invaghisce*
24 — **Quindici [illegible] con...** Cabaret (c)

Tele Vox — Canale 28,5

FILM 16,30 **Robin [illegible] l'invincibile arciere**, di Luis Merino, con Charles Quiney, Paola Senatore. Avventuroso 1971 — *Robin Hood sfida il losco barone che tenta di sposare una milady per ucciderne [illegible] fratello [illegible] impadronirsi del suo castello*
18 — **Dialogo con i telespettatori**, filo diretto con Matilde Di Pietrantonio
19 — **[illegible] stampa**
FILM 19,30 **I due sergenti del generale Custer**, [illegible] Franco Franchi, Ciccio Ingrassia. Comico 1964 — *Due soldati nordisti, noti per la loro dabbenaggine, scambiati per geniali spie vengono inviati ad adempiere [illegible] pericolosissima missione*
21,30 **[illegible] a premi**

Tele Subalpina — Canale 46

FILM 17,30 **Odissea sulla Terra**, di K. Nihonmatsu, con Eiji Okada, Franz Gruber. Fantascien[illegible] — *Fallito un viaggio su Marte [illegible] [illegible] di un bombardamento di asteroidi, un'astronave torna in Giappone trasportando un misterioso uovo astrale che dischiudosi in tempi brevissimi, genera [illegible] colossale volatile che devasta le centrali elettriche in cerca di cibo* (c)
18 — **Jabber Jaws**, cartoni animati (c)
19,30 **La pallina blu**, per i più piccoli (c)
20 — **Formula Uno nell'Inferno del Grand Prix**, di J. Reed, con Graham Hill, Giacomo Agostini. Commedia 1970 — *Giovane pilota alle prime armi potrebbe emergere facilmente, ma è ostacolato con ogni sistema dal capo-guida che mira al titolo mondiale* (c)
21,20 **Mister Maboo**, cartoni animati (c)
FILM 22,20 **[illegible] figli [illegible] Trinità**, di Richard Kean, con Franco Franchi, Ciccio Ingrassia, Lucretia Love. Western comico 1973 — *In [illegible] stazione di servizio per cavalli, cow boys, bounty killers [illegible] banditi in transito s'incrociano i classici protagonisti del western all'italiana* (c)

Videogruppo — Canale 52

13 — **[illegible] in giù, gambe in aria**, drammatico (c)
15 — **Guida alla sopravvivenza** (c)
FILM 15,30 **Artù, [illegible] del [illegible]**: Lo spadaccino, telefilm
16 — **Nella [illegible] [illegible] il velo**, di Robert Hossein, con Robert Hossein, Marina Vlady. Commedia 1959 — *Speaker radiofonico scampa al tentativo di omicidio effettuato [illegible] [illegible] sconosciuta che una notte cerca [illegible] investirlo. Riuscito a sapere come si chiama, [illegible] raggiuntala a casa, scopre che questa ha una gemella, e non sa chi [illegible] due sia la vera colpevole, né perché abbia agito così*
18 — **Uau!**, cartoni animati (c)
19 — **Artù, re dei Britanni**: Il dono della vita, telefilm
19,35 **[illegible] pagina** (c)
19,45 **[illegible]**
FILM 20 — **[illegible] matto**, telefilm (c)
FILM 21 — **Le quattro chiavi**, [illegible] Jurgen Roland, con Gunter Unghehever, Helmut Lange. Giallo 1968 — *Sapendo che le quattro chiavi necessarie per aprire la colossale cassaforte di una banca inespugnabile sono conservate ciascuna da un diverso funzionario, alcuni gangster si installano in [illegible] di [illegible] di loro [illegible] lo costringono [illegible] convocare gli altri sotto la minaccia delle armi*
FILM 22,30 **Vegas**, telefilm (c)
23,30 **[illegible]**
23,40 **Prima pagina** (c)
FILM 24 — **Film**

I CINEMA DI TORINO

CRITICA		PUBBLICO	
Capolavoro	●●●●●	Eccezionale	OOOOO
Ottimo	●●●●	Successo	OOOO
Favorevole	●●●	Consensi	OOO
Discusso	●●	Discordi	OO
Mediocre	●	Scarso	O

Riduzioni ad Associazioni — Cinema: Acapulco, Adriano, Alexandra, Ambrosio, Apollo, Arco, Ariston, Arlecchino, Astor, Augustus, Bernini, Capitol, Colosseo, Cristallo, Doria, Faro, Fiamma, Giardino, Erba, Ideal, La Perla, Lilliput, Lux, Massaua, Massimo, Metropol, Italia, Odeon, Olimpia, Puntodue, Reposi, Roma, Sexy Movie One, Spezia, Vittoria, Maior, Smeraldo.

cinema prime visioni

ALCIONE
c. R. Margh. 134
Tel. 287.400
Délire porno, con Nana Lamour (Francia - Colori) — La pornovedette dell'Eros Club d'Amburgo invita tutti a partecipare alla grande porno-festa dove tutto è permesso. Vietato
Orario: apertura ore 14,30; ultimo 22,30. erotica
PRIMA VISIONE non recensita
Ingresso L. 3000

AMBRA
v. C. Salute 77
Tel. 297.197
La porno killer, di Roberto Mauri, con Carmen Bizet, Cinzia Lodetti (Italia - Colori) — Bella, focosa e violenta, hanno tecnica particolare per attirare le loro imprudenti vittime. Vietato
Orario: 20-22,30. Commedia erotica
VISIONE non
Ingresso L. 2500

AMBROSIO
c. Vitt. Eman.
Tel. 547.007
Una notte d'estate (Gloria), di John Cassavetes, con Gena Rowlands (Usa - Colori) — Storia di una donna che lungo legata malavita si ribella e si fa uccidere per difendere un bambino che appena
Orario: 15,20; 17,40; 20; 22,30. Non viet. Drammatico
Critica ●●●
Pubblico OOOO
Ingresso L. 3000

ARCO-INC
c. Pr. 31
Tel. 484.621
Il recinto, di András Kovács, con Jòssef Madaras, Ferenc Fábian (Ungheria - Colori) — Nell'Ungheria stalinista degli Anni 50, un giovane mandato a dirigere allevamento di ribelli alla frontiera jugoslava.
Orario: 15; 16,50; 18,40; 20,30; 22,20. Non viet. Drammatico
Ingresso

V. Lagrange 21
Tel. 546.147
La cicala, di Alberto Lattuada, con Anthony Franciosa, Virna Lisi, Renato Salvatori, Clio Goldsmith, Barbara De Rossi, Michele Coby (Italia - Colori) — Sequestrato nel mese per immoralità ed ora dissequestrato.
Orario: 15,30; 18; 20,15; 22,30. Viet. 18. Drammatico
Critica ●●●
Pubblico OOOO
Ingresso L. 3500

ARLECCHINO
c. Sommeiller 22
Tel. 587.190
Un amore in prima classe, di Salvatore Samperi, con Enrico Montesano, Sylvia Kristel (Italia - Colori) — Uomo in vacanza con il figlioletto, riesce a conquistare riluttante scienziata durante il viaggio.
Orario: 15,50; 17,35; 19,10; 20,45; 22,30. Non viet.
Critica ●●
Pubblico OOOO
Ingresso L. 3500

ARTISTI
EROTIC Center
v. Artisti
Tel. 831.374
morbosa del sesso, di Thanbare, Antoine Fontaine, Helen Earl, Karen Allen; Martine Grimaud (Francia - Colori) — Licenziose ture e piaceri di alcuni appassionati cultori dell'erotismo.
Orario: 15; 16,30; 18; 19,30; 21; 22,30. Viet. 18. Commedia erotica
VISIONE non recensita
Ingresso L. 2500

ASTOR
v. Viotti 8
Tel. 519.516
Venerdì 13, di Sean S. Cunningham, con Betsy Palmer, Adrienne King, Harry Crosby, Laurie Bartram (Usa - Colori) — Allucinante giornata di una donna tranquilla. Realtà o incubo? Vietato 18.
Orario: 15,30; 17,20; 19,10; 21; 22,40. Drammatico
Critica ●●
Pubblico OOO
Ingresso L. 3500

AUGUSTUS
P. C.L.N. 248
tel. 530.714
La settimana bianca, di Mariano Laurenti, con Anna Maria Rizzoli, Gianfranco D'Angelo, Enzo Cannavale, Vincenzo Crocitti (Italia - Colori) — Soliti fanciulloni a caccia d'avventure si trasferiscono sui monti.
Orario: 15,10; 17; 18,50; 20,40; 22,30. Non viet.
PRIMA VISIONE non recensita
Ingresso L. 3000

CAPITOL
v. S. Dalmazzo 24
Tel. 540.605
Lang, con Charlton Heston, Brian Keit, Victoria Racimo (Usa - Colori) — Tra i vergini paesaggi delle Montagne Rocciose, la storia di un rude cacciatore di pelli ai primi dell'800.
Orario: 15,30; 18; 20,15; 22,30. Non viet. Western
Critica ●●
Pubblico OOOO
Ingresso L. 3500

CENTRALE d'Essai
v. C. Alberto 27
Tel. 540.110
Il paese incantato, di Alexandro Jodorowsky, con Sergio Klainer, Diana Mariscal (Messico - Colori) — Ultima produzione cinematografica del dissacrante e blasfemo autore-regista
Orario: 15,20; 17; 18,50; 20,40; 22,30. Viet. 14.
OGGI LA PRIMA
Ingresso L. 3000

CRISTALLO
5
Tel. 650.71.00
L'avvertimento, di Damiano Damiani, con Giuliano Gemma, Martin Balsam, Laura Trotter (Italia - Colori) — Commissario inventa stratagemmi per individuare i mandanti mafiosi alcuni delitti in carcere. Non vietato.
Orario: 16; 18,10; 20,20; 22,30. Drammatico
Critica ●●●
Pubblico OOOO

DORIA
v. Gramsci
Tel. 542.422
gigolò, di Paul Schrader, con Richard Gere, Lauren Hutton (Usa - Colori) — Bel ragazzo affascinante, amante a pagamento di ricche signore, viene coinvolto in pericolosa vicenda. Vietato 18.
Orario: 15,30; 18; 20,15; 22,30.
Critica ●●
Pubblico OOOOO
Ingresso L. 3500

GIOIELLO
v. C. Colombo 31
Tel. 500.760
vi di M. T. Giordana, con Flavio Bucci, M. Pignatelli, A. Pea (Italia - Colori) — Delusioni e drammi di un contestatore del '68 che tornato al paese crollare tutte le sue utopie.
Orario: 15,10; 17; 18,50; 20,40; 22,35. Viet. 14.
Critica ●●●
Pubblico OOOO
Ingresso L. 3000

IDEAL
Beccaria
Tel. 541.523
L'impero colpisce ancora, di Irvin Kershner, con Mark Hamill, Harrison Ford, Carrie Fisher, Anthony Daniels (Usa - Colori) — Il malvagio Imperatore di «Guerra stellari» tenta nuovamente di impadronirsi spazio.
Orario: 15,45; 18; 20,10; 22,30. Non viet.
Critica ●●●
Pubblico OOOOO
Ingresso L. 3500

LILLIPUT
v. XX Sett. 15
Tel. 537.100
La moglie in di Sergio Martino, con Renzo Montagnani, Edwige Fenech, Barbara Bouchet (Italia - Colori) — Sostituisce la moglie mare altrettanto bella amante in città.
Orario: 16; 17,40; 19,20; 21; 22,40. Non viet. Commedia
PRIMA VISIONE non recensita
Ingresso L. 3500

gall. Federico
Tel. 541.283
cowboy, James Bridges John Travolta, Debra Winger (Usa - Colori) — Tratto dal romanzo di Aaron Latham, le vicende di un giovane che trasferisce in città gli spacconi atteggiamenti da cowboy.
Orario: 15,15; 17,40; 20; 22,30. Non
PRIMA VISIONE
In L. 3500

v. Pr. Tommaso 6
Tel. 650.54.70
Sweet Perry, con Carol Connory, Aldo Ray, Holladaugh (Usa - Colori) — Dolci avventure a di bella ragazza ricerca dell'amante ideale e sapiente. Vietato 18.
Orario: 14,30; 16; 17,40; 19,10; 20,40; 22,30. Commedia erotica
non recensita
Ingresso L. 3000

MILANO LUCE ROSSA
v. Milano 8
Tel. 530.255
excitation, di Vincente, Ricky Colbar, René Dark, Susan Wards (Usa - Colori) — Sempre nuovi modi ed originali contorsioni per raggiungere folgorante eccitazione
Ap. 10; ultimo 22,30. Viet. 18. Commedia erotica
non
Ingresso L. 2500

NAZIONALE
v. Pomba 7
tel. 518.850
La ripetente fa l' **al preside**, di Mariano Laurenti, con Anna Maria Rizzoli, Lino Banfi, Alvaro Vitali (Italia - Colori) — Affascinante studentessa guadagnarsi la promozione seducendo il preside.
Orario: 15; 16,45; 18,40; 20,35; 22,30. Non vietato. Commedia
MA VISIONE non recensita
Ingresso

OLIMPIA
V. Arsenale 31
tel. 532.448
La in città, di Sergio Martino, con Montagnani, Edwige Fenech, Barbara Bouchet (Italia - Colori) — Sostituisce la bella moglie al mare altrettanto città.
Orario: 15,10; 17; 18,50; 20,40; 22,30. viet.
PRIMA VISIONE non recensita
Ingresso L. 3500

ORFEO
p. Carlina
Tel. 518.114
Porno love (regista ed interpreti non comunicati) — Solita serie di audaci e scabrose con passerella ragazze svestite e sta a qualsiasi avventura erotica. Vietato 18.
Orario: ap. ore 15; ultimo 22,30. erotica
non recensita
Ingresso L. 2500

PRINCIPE
v. Princ. d'Acaja
Tel. 760.851
La vera storia della Monaca Monza di S. Oblowsky, con Z. Kerova (Italia - Colori) — Il celebre personaggio manzoniano visto in chiave più carnale e sorpreso in avventure licenziose e scabrose.
Orario: Ap. ore 15; ultimo 22,30. Vietato 18. Commedia erotica
VISIONE non recensita
Ingresso L. 2500

REGINA
c. R. Margh.
TOEL.
Philip con Gillis, Annette Haven, John Holmes, Serena, John Leslie (Usa - Colori) — Fortunato vampiro in cerca di vittime, trova questa volta pane per i suoi acuminati canini.
Orario: Ap. ore 10; ultimo 22. Viet. 18. Commedia erotica
PRIMA VISIONE non recensita
Ingresso L. 2500

REPOSI
v. XX Settembre
Tel.
di **San Marco**, di Georges Lautner, con Jean-Paul Belmondo (Francia - Colori) — Fra gli spettacolari scenari naturali di Rio, Hong Kong e Venezia, le imprevedibili imprese di un agente.
Orario: 15,10; 17; 18,50; 20,40; 22,30. Non viet. Avventuroso
PRIMA VISIONE
Ingresso L. 3500

ROMANO
Galleria Subalpina
510.145
Desiderio, la vita interiore, di Gianni Barcelloni, con Stefania Sandrelli, Lara Wendel, Klaus Lowitsch, Vittorio Mezzogiorno (Italia - Colori) — Tratto dal libro Moravia. Il rapporto fra madre e figlia adolescente.
Orario: 16,30; 18,30; 20,30; 22,30. Vietato 18. Commedia drammatica
Critica ●
Pubblico OOO
Ingresso L. 3000

RITZ
v. Acqui 2
Tel. 830.521
di Billy Wilder, con Marilyn Monroe, Jack Lemmon, Tony Curtis (Usa - b.n.) — Nella notte di S. Valentino due orchestrali fuggono travestiti da donna.
16; 18,10; 20,20; 22,30. Commedia
RIEDIZIONE (1959)
Ingresso L. 2500

TORINO
v. Buozzi
Tel. 530.353
eccitation love, con Barbara Moose, Morel, Santos (Usa - Colori) — Passione sessuale vicende di caldissime e disinibite ragazze. Vietato 18.
14,30; 16; 17,45; 18,10; 20,50; 22,30. Commedia erotica
VISIONE non
Ingresso

VIP
c. Casale 106
Tel.
Un'emozione in più, di Francesco Longo, con Francesco Di Federico, Mara Venier (Italia - Colori) — Cinquantenne si innamora bello di bella giovane donna, iniziando un nuovo e felice capitolo di Non viet.
Orario: 20,30-22,30.
Critica
Pubblico OO
Ingresso L. 2500

VITTORIA
v. Roma 336
Tel. 561.789
Saranno famosi, di Alan Parker, con Lee Curreri, Paul McCrane, Maureen Teely (Usa - Colori) — Lotta per emergere nel mondo dello spettacolo di un gruppo di allievi di una famosa scuola di New York.
Orario: 15,15; 17,40; 20; 22,30. Non viet. Musicale
PRIMA VISIONE
Ingresso L. 3500

proseguimenti prime visioni

ACAPULCO
v. Donizetti 6
Tel. 651.264
Agente 007, l'uomo dalla pistola d'oro, di Guy Hamilton, con Roger Moore, Britt Ekland, Christopher Lee (G.B. - Colori) — Bond a caccia di un sofisticato killer che uccide con proiettili d'oro le sue costose vittime.
Orario: 20,15; 22,30. viet. Avventuroso
Ingresso L. 1500

ALEXANDRA
v. Sacchi 18
Tel. 511.293
excitation, con Martine (Francia - Colori) — In originale «hard play» «porno blue», supervietata ai minori, di fanciulle giovani, sensuali, disinibite, disposte a tutto. Viet. 18.
Orario: 14,05; 15,45; 17,25; 19,05; 20,45; 22,30.
PRIMA VISIONE
Ingresso L. 1200

APOLLO
l.go Giachino 91
Tel. 215.685
Cuba, di R. Lester, con Sean Connery, Martin Balsam, Brooke Adams (G.B. - Colori) — Soldato di ventura agli ordini di Fulgencio Batista e giovane donna sostenitrice di Fidel Castro, si rincontrano a Cuba 1959.
20,15-22,30. Non vietato.
Critica ●●●
Pubblico OOOO
Ingresso L. 1500

piazza Sabotino
Tel. 335.98.15
Qua la mano, di Pasquale Campanile, con E. Montesano, A. Celentano, Lilli Carati (Italia - Colori) — Due film diversi: uno Celentano preie balla il rock; nell'altro talco insegna il romanesco al Papa.
Orario: 20,30; 22,30. vietato. Commedia
Critica ●●
Pubblico OOOOO
L. 2000

FARO
via Po 30
Tel. 832.214
La compagna di banco, Laurenti, Lilli Carati, Gianfranco D'Angelo, Lino Banfi (Italia - Colori) — Amori, burle, dispetti in una farsa scolastica con vicende anche piccanti ambientata in Puglia.
Orario: 16,30; 18; 19,30; 21; 22,30. Non viet. Commedia
RIEDIZIONE (1977)
Ingresso L. 1500

c. Trapani 57
Tel. 372.057
Black-out in autostrada, con Alberto Sordi, Ugo Tognazzi, Stefania Sandrelli (Italia - Colori) — Piccoli inconvenienti di via risolti comicamente dai due simpatici attori italiani.
22,30. Non vietato.
RIEDIZIONE
Ingresso L.

via Cigna 47
Tel.
I fautori, di Emil Loteanu, con Dimitru Hebeasecu, Olga Cimpeanu (Romania - Colori) — Giovane in della ragazza amata, si unisce a dei giovani che battono l'Europa per vivere.
Orario: Ap. ore 20. Non vietato. Avventuroso
Critica ●●●
Pubblico OOOO
Ingresso L. 1200

LA PERLA
c. De Gasperi 26
Tel. 584.791
Kramer, di Robert Benton, con Dustin Hoffman, Meryl Streep, Justin Henry (Usa - Colori) — Lasciato dalla moglie si attacca all'affetto del figlio, finché lei torna e pretende il
Orario: 16,05; 18,10; 20,15; 22,20. Non viet. Commedia drammatica
Critica ●●●
Pubblico OOOOO
Ingresso L. 2000

MAFFEI
v. Pr. Tommaso 5
Tel. 683.354
Estasi girls, Mooshazer, Margot Maheer, Konstantin Webker, Alexandra Boguev (Germania - Colori) — Nordiche fanciulle sciolgono il naturale ri per piaceri mai provati. Vietato 18.
Orario: 14,30; 16; 17,40; 19,10; 20,50; 22,30. Commedia erotica
non recensita
Ingresso

MASSAUA
p. Massaua 9
Tel. 795.803
Interceptor, di G. Miller, con Mel Gibson, Hugh Keays-Byrne (Australia - Colori) — Violenta guerra urbana fra pattuglie di poliziotti e gruppi di teppisti motorizzati autori di delitti orrendi quanto inutili. Viet 18.
Orario: 20,30-22,30.
Critica ●●
Pubblico OOOO
Ingresso L. 1500

MASSIMO
Montebello
Tel. 876.061
Attacco: piattaforma Jennifer, di Andrew V. McLaglen, con Roger Moore, James Mason, Anthony Perkins (Usa - Colori) — Dal romanzo di Jack Davies sul salvataggio d'un tesoro e di 600 vite umane.
Orario: 14,40; 16,40; 18,40; 20,40; 22,40.
Critica ●●
Pubblico OOOO
Ingresso L. 1500

PUNTODUE d'Essai
v. 80
Tel.
OGGI CHIUSO

SEXY
c. Belgio
Tel. 874.171
I piaceri solitari, di Francis Leroi, con Marylne Guillaume, Chris Martin, Siegfried Geller, Herve Hamalou (Francia - Colori) — Nuovi giochi erotici la una donna giovane e ma sola.
Orario: 16; 16,30; 18; 19,30; 21; 22,30. Vietato 18.
VISIONE recensita
Ingresso

SOCIALE
v. Courmayeur
Tel. 850.608
10, di Blake Edwards, ley Moore, Julie Andrews (Usa - Colori) — Compositore di successo ama valutare donne un voto da 1 a 10, ma l'ottimo sembra introvabile. Finché un semaforo... Viet. 14.
Orario: 20; 22,30.
Critica ●●●
Pubblico OOOO
Ingresso L. 1500

STATUTO
v. Cibrario 16
Tel. 487.051
nella città dei morti viventi, di Lucio Fulci, con C. George, K. McColl, C. De Mejo, A. Interlenghi (Italia - Colori) — Tornano a vivere per vendicarsi sconvolgere la tranquilla vita di una cittadina.
Orario: 16; 17,40; 19,20; 21; 22,30. Horror
Critica ■
Pubblico OOO
Ingresso L. 2000

KELLER STUDIO
v.le Mad. Camp. 1
Tel. 215.613
PER RESTAURI

VITTORIO VENETO
p. Vitt. Veneto 5
Tel. 871.842
Febbre Pierre Claude Garnier, con Christian Chevalier, Jean Luisi, Anna Gladysey (Francia - Colori) — Super eccitanti rapporti erotici di giovane sempre in preda al desiderio. Vietato 18.
Orario: Ap. 14,30. Commedia erotica
VISIONE recensita
Ingresso L. 1500

seconde e altre visioni

CONTINENTAL (via Nizza 348, 697.068)
Galactica: l'attacco dei Cylon, R. Hatch, D. Benedict.
Fantascienza

ERBA D'ESSAI (c. Moncalieri 241, tel. 690.467)
Il con D. Hoffman, A. Bancroft, K. Ross. Col. Unica proiezione ore 22,30.
Commedia

GIANDUJA MARIONETTE LUPI
Peter Pan a colori di W. Disney. Or.: 15; 16,45.
Disegno

HOLLYWOOD (corso Margherita 106, tel. 651.904)
Il cinico, l'infame, il violento, Tomas Milian. Non viet.
Western

NUOVO (via Venaizio 6, tel. 772.352)
Inferno sommerso, T. Savalas, S. Ap. 20.
Avventuroso

ZONA CENTRO

CABARET VOLTAIRE (via Cavour 7, tel. 516.046)
: 17 alle 24 cinema: O-O assoluta. Lezioni particolari. Ingresso
Erotico

CINECLUB (via Calandra 15, tel. 447.28.68)
Questa sera anteprima eur hard-core edizione erotici 1° spettacolo 20,15; 22,15. Ingresso riservato soci.
Erotico

PO (via Po 21, tel. 510.496)
La felicità nel peccato, A. Amo. Viet. 18.
Erotico

CROCETTA - S. RITA - MIRAFIORI

ADRIANO (via Sacchi 65, tel. 587.715)
Colpisci ancora Joe.
Avventuroso

GIARDINO d'Essai (via Montebello 82, tel. 326.673)
Il fantasma del palcoscenico, di B. De Palma, con J. Harper. Or.: 20,40; 22,30.
Musical horror

SMERALDO (via Tunisi 92, tel. 390.711)
Quintet, di R. Altman, con P. Newman, V. Or.: 20,30; 22,30.
Avventuroso

VINZAGLIO (corso D. Abruzzi 102, tel. 596.125)
Per rassegna più grandi successi comici dello schermo: **L'avventura è l'avventura**, Claude Lelouche Lino Ventura, Aldo Maccione, J. Hallyday (a grande richiesta) 20,10-22,30.

S. PAOLO

AMERICA (via Fréjus 27, tel. 446.764)
è mia terra, Carradine.
Commedia

SAN PAOLO (via Cesana 80, tel. 372.637)
Distretto 13: le brigate della morte, A. Techn. V. 18.
Poliziesco

ZONA

d'Essai (via Cibrario 68, tel. 749.29.07)
di F. Fellini, con P. Gonzales, F. Florance. Viet. 14. Ap. 20. Ult. 22,30 (solo oggi).
satirica

MADONNA - LUCENTO

JOLLY (via Verolengo 130, tel. 290.161)
Oggi chiuso.

MILANO - PARCO

MAIOR (largo G. Cesare 105, tel. 287.974)
Col. Viet. 18. 15. Ult. 22,30.
Erotico

NIZZA - LINGOTTO

CAMERA d'Essai (piazza Bengasi,)
Il vento e il leone, di John Milius. 20,30-22,30.
Avventuroso

SPEZIA (via Nizza 170, tel. 6963.617)
La polizia ordina spari a vista. Viet. 14.
Drammatico

TEATRI

CARIGNANO: ore 21 Carlo Campanini-Franco Barbero in **La sposa 'd Vincenzo.** Tre atti comicissimi. Prenot. via Roma 49, tel. 544.562.
CENTRALINO CLUB (837.500).
CONSERVATORIO: Festival antidogma. Ore 21 duo violino-pianoforte Stefanova-Blumev. Sonate di Bach, Mozart, Bartok, Lazar. Ingresso non abbonati L. 1000.
ERBA: vedi cinema.
ERBA: seminari e corsi di danza moderna, a cura di Carla Perotti. Inform. Teatro Nuovo, tel. 660.668, farfalla 16-20.
GIANDUJA MARIONETTE LUPI (tel. 530.238): Vedi cinema.
ITALIA: prenotazioni 24 settembre.
NUOVO: VI Congresso I.A.A.C.
NUOVO: Centro di formazione teatrale, diretto da Massimo Scaglione. Inform. tel. 660.668, ore 16-19 escluso sabato e domenica.
NUOVO: Corsi di mimo, a cura di Alessandra Musoni. Inform. tel. 660.668 ore 16-19 escluso sabato e domenica.
NUOVO - Sala Valentino: ore 21,15 Anonima Teatro Studio in Occasion (Preghiera) - **Tempo variabile** di Arrabal-Topor. Pren. tel. 655.552.
TEATRO REGIO: ore 20,30 Turno A **L'elisir d'amore** di G. Donizetti. Direttore Gianandrea Gavazzeni.
TEATRO REGIO: Vendita abbonamenti stabile d'autunno 1980 - 4 spettacoli L. 18.000. Biglietteria p. Castello 215 - tel. 548.000.
TEATRO STABILE: Vendita abbonamenti stagione 1980-81 in via Roma 49.

RITROVI

BELLE ARTI: ore 15,30-21 danze.
CLUB 84: ore 21 danze.
LA PERLA: ore 15,30 danze.
TROCADERO: 21 La Vispa Teresa.

'S - Piano Bar (corso Vittorio
- Piano Bar (via Verdi 10; 537.340); piano Pino Rodinò.
MILLELUCI (p. Guala 147): Music Hall tutte le internaz.
SHAKER - Piano Bar (c. Battisti tel. 532.492): Thomas-Palumbo.

VILLA GA

GALLERIE E MUSEI

CITTADELLA: Trento, Longaretti.
PIRRA Cairoli 32, tel. 677.344 7° na dei pittori della Galleria Pirra.

ASSOCIAZIONE GALLERIE ARTE

ACCADEMIA: Carlo Levi.
BERMAN: Ferruccio Piovano.
DAVICO: pers. Ghelli.
VIOTTI: Collettiva contemporanei.

MUSEO MARIONETTA - TEATRO GIANDUJA (Teresa 5): ore 10-12; 15-18.
MUSEO NAZIONALE (Palazzo Chiablese): 10-12; 15-18.

Il cinema non costa caro, e vi sono per tutte le borse.

CINEMA CINTURA PIEMONTE LIGURIA

BORGARO
Supersexy movie.
CARMAGNOLA
MARGHERITA: Il dragone.
CIRIE'
CATALANO: Qua la mano.
ITALIA: Pornografia proibita.
NUOVO: Oggi chiuso.
LANZO
CATALANO: Coro Rododendro.
MONTANARO
VITTORIA: La porno diva.
NICHELINO
SUPERGA: Sessomania.
PINEROLO
HOLLYWOOD: Quella super porno mia figlia.
ITALIA: Hong Kong operazione drago.
NUOVO: Ultimo gioco.
PRIMAVERA: Un tranquillo.
RITZ: Gigolò.
SETTIMO
GARIBALDI: La contessa tassina e la cameriera.
SUSA
CENISIO: Il prigioniero di
VENARIA
DANTE: Le ragazze superdate.

ALESSANDRIA

Alessandrino: Amore classe.
Ambra: L'ultima Mel Brooks.
Comunale: I cavalieri dalle lunghe ombre.
Corso: Together.
Cristallo: Profondo porno.
: Monster.
: Esecuzione braccio 3.
TERME
Ariston: riposo.
Cristallo: riposo.
Garibaldi: Sex partousa.
CASALE MONFERRATO
Moderno: Intrepid.
Nuovo: riposo.
Politeama: Felicity.
Giochi porno a domicilio.
LIGURE
Qua la mano.
NOVI LIGURE
Play girls le porno adolescenti.
Iris: Interiors.
Italia: Golden girl.
Arizona campo II.
OVADA
Luce: O Serafino.
I giganti d'acciaio.
Torrielli: Viva Zapata.
SERRAVALLE
Lara: Macabro.
TORTONA
Johanna la porno farfalla.
Sociale: Dimmi quello che .
Verdi: Apriti .
Nuovo Italia: Qualcuno volò sul nido del cuculo.
crossing.
Arlecchino: Il fiume del grande fratmano.
: Blue porno college.
Roma: La cicala.
Sociale: Quella sporca dozzina.

ASTI

Lux: La porno vergine.
Politeama: Sexy boom.
Salone: riposo.
Splendor: Sesso nero.
American gigolò.
Balbo: riposo.
Ragno: Le schiave del piacere.
NIZZA
riposo.
Lux: riposo.
La viziosa.
Verdi: Rivelazioni erotiche di una governante.

CINEMA CINTURA PIEMONTE LIGURIA

CUNEO
Corso: A qualcuno caldo.
Fiamma: riposo.
Italia: Shocking.
riposo.
ALBA
Eden: Eccitation star.
BEINETTE
Astra: riposo.
BENE
Alfieri: riposo.
BORGO
Moderno: Pornorella.
Don Bosco: riposo.
BOVES
Nuovo: riposo.
BRA
Impero: Pornografie proibite.
Politeama: Gli ultimi fuochi.
Vittoria: Mamma santissime.
BUSCA
Nuovo: riposo.
CARAGLIO
Splendor: riposo.
CEVA
Doria: riposo.
CORTE
Nuovo: Sexy boom.
DRONERO
Iris: Esperienze erotiche di femmina in calore.
FOSSANO
riposo.
Iride: Cerimonia dei sensi.
MONDOVI'
Corso: I porno di studentessa.
Italia: riposo.
riposo.
ORMEA
Arlecchino: Una donna di notte.
PIASCO
La Rosa: Gli occhi di Laura Mars.
ROBILANTE
Il difetto di essere moglie.
SALUZZO
Civico: riposo.
Mezzogiorno e mezzo di fuoco.
Splendor: 007 sexy Fingers.
SAVIGLIANO
riposo.
Nazionale: I piaceri folli.
riposo.
Corso: riposo.
VILLAFALLETTO
riposo.

Astra: Superexcitation love.
American gigolò.
Vittoria: Un amore prima classe.
Roma: Supersexy show.
Moderno: Fantasie erotiche.
Lux: Super fallocrate.
BORGOMANERO
La ragazza e il ganeco-logo.
Nuovo: Quella super porno di mia figlia.
Art powe pornoadolescenziali.

GRAVELLONA TOCE
Live show - L'apoteosi del sesso.
OLEGGIO
Moderno: Butterfly erotica.
OMEGNA
Sociale: Gli occhi di Laura Mars.
VERBANIA
Apollo: Sexy perverthion.
Vip: Alien II Terra.
(Intra): Ispettore Callaghan, il caso Skorpio tuo.
Sociale (Pallanza): La soldatessa alla visita militare.

VERCELLI

Astra: Crociera .
Nuovo Italia: La locanda dell'allegra mutanda.
Principe: Avalanche express.
Verdi: riposo.
Viotti: Massacro della Guyana.
GATTINARA
Italia: Vieni amore mio viani.

BIELLA

Apollo: Le mani una donna sola.
Impero: L'uomo puma.
Mazzini: Pop lemon.
BORGOSESIA
Teatro Sociale: Adolescenza .
COGGIOLA
Ennio: La super bestia.
COSSATO
Primavera: Eroticallon.
PRAY
Excelsior: Take off
Corso: Il vichingo venuto Sud.
VARALLO
Teatro Civico: Le porno sorelle.

GENOVA

I piaceri solitari.
Ariston: Squadra volante.
Astor: Misoch.
Augustus: American gigolò.
Gioiello: Intime relazioni.
Grattacielo: La moglie in vacanza, l'amante in città.
Lux: V Eugenio.
Odeon: I giganti del West.
Olimpia: L'impero colpisce an-
Fontamara.
Nuovo : Una notte d'estate.
Una notte d'estate.
Ritz: Uomini .
Saranno famosi.
Johanna porno farfalla.
! dalle lunghe ombre.
Stark system.
Ideal: contro Kramer.
Lido: Saturn 3.
riposo

SAVONA

Chiaplo: Supersexy show.
Astor: L'impero colpisce
riposo.
Eldorado: Una notte in un campo di cipolle.
Ars: Ormai non c'è più scampo.
Jolly: Corpi bagnati.
Filmstudio: La .
Salesiani: riposo.
Lux: riposo.
Capitan Rogers.
L'impero colpisce
Ambra: Impero dei sensi n. 2.
Cristallo: Un venuto dall'impossibile.
Astor: Superexcitation love.
chiuso per ferie.
CAPO
Leone: riposo.
MONTENOTTE
Napoli, camorra sfida: .
: riposo.
Cristallo: Al piacere rivederla.
CERIALE
Odeon: Pane e cioccolata.
LIGURE
nero.
Iride: La collina dei conigli.
Vittoria: Apocalisse domani.
LOANO
Doriana: Coppia perfetta.
Perla: Estasi giri.
Italia: Avalanche express.
Lux: riposo.
LIGURE
Comunale: metallurgico.
SPOTORNO
Mignon: Nell'anno del Signore.
Verdi: E continuavano a fare le pornomogli.

IMPERIA

Ambra: Così come .
Rossini: Il lenzuolo viola.
Centrale: Ispettore Callaghan, Scorpio è .
: Eccessi erotici.
Imperia: riposo.
Dagli archivi della polizia.
Ogro.
Pergola: Il gatto a nove code.
RIVA
L'incredibile Hulk.
TAGGIA
Indagini un delitto perfetto.
La provinciale porno.
Olimpia: A qualcuno piace caldo.
Speed .
SANREMO
Ariston Teatro: Uno strano omicidio.
Ariston Ritz: Bruciata dal sole.
Centrale: Desideria, interiore.
Supercinema: Holocaust (parte II).
Lux: La pornoreporter.
L'impero colpisce ancora.
Mignon: Venerdì 13.
Sanremese: Le pornosorelle.
Orfeo: Deep throat.
Impero: riposo.
Europa: Testamento.

Assegnati i Nastri d'argento

ROMA — Federico Fellini per la *Città delle donne* e Maurizio Nichetti per *Ratataplan* sono stati i vincitori dei «Nastri d'argento» 1979-80 per il miglior regista ed il miglior regista esordiente.

altri premi (che vengono assegnati annualmente dal sindacato zionale giornalisti cinematografici italiani, Sngci) — sono: miglior produttore: Cristaldi (Vides) per il complesso della produzione. Miglior soggetto originale: Nanni Loy (*Café express*). Migliore sceneggiatura: Age-Scarpelli-Scola (*La terrazza*). Migliore attrice protagonista: Ida Benedetto (*Immacolata e Concetta*). Migliore attrice esordiente: Isabella Rossellini (*Il prato*). Migliore attore protagonista: Nino Manfredi (*Café express*). Migliore attore esordiente: Carlo Verdone (*Un sacco bello*). Migliore attrice protagonista: Sandrelli (*La terrazza*). Migliore attore non protagonista Tomas Milian (*La luna*).

Migliore musica: Fred Bongusto (*La cicala*). Migliore fotografia: Giuseppe Rotunno (*La città delle donne*). Migliore scenografia: Dante Ferretti (*La città delle donne*). Miglior costumista: Gabriella Pescucci (*La città delle donne*). Regista del miglior film straniero: Woody Allen (*Manhattan*).

FILM «Desideria - La vita interiore»

Maltrattato il Moravia

Moravia, Lara Wendel, e Klaus Lowitsch

Desideria, la vita interiore, di Gianni Barcelloni con Stefania Sandrelli, Lara Wendel, Vittorio Mezzogiorno. Italia-Germania Federale, drammatico, colori (cinema Romano).

Il disprezzo di Godard, Gl'indifferenti *Maselli* e Il conformista *di Bertolucci sono belle versioni cinematografiche opere di Alberto Moravia.* Desideria *cioè* La vita interiore *non rientra in questa categoria perché fastidioso, pedestre, inutile.*

Il regista, che con Moravia ha collaborato per alcuni documentari legati alla cultura africana, non rispetta la secca prosa dell'autore né amplia le indicazioni metaforiche contenute nelle pagine scritte. Si accontenta di seguire senza troppe varianti la trama del romanzo, quasi fosse attento a non tradirne lo spirito (il che, com'è noto, porta invariabilmente al tradimento trattandosi d'una trasposizione da un linguaggio all'altro).

Desideria è un'adolescente che non ama la madre adottiva non ama nessuno attorno a sé, anche perché conosce soprattutto mascalzoni e violenti. Si tesoro della sua verginità fa scudo della sua durezza: vorrebbe, come in un volantino ciclostilato, gettarsi nella lotta contro la società senza esclusione di colpi. Tuttavia esita, si perde in querimonie contro l'istituto famigliare, cade persino in una trappola della polizia quando non s'accorge che il amico sedicente rivoluzionario è un confidente con tanto di stipendio.

Nell'ultima mezz'ora il film perde ogni parvenza di ritmo e di interesse. Lara Wendel, un fisico interessante che attende il giusto lancio, si rivela immatura e sua «mamma» Stefania Sandrelli del tutto stanca. La musica di Pino Donaggio assorda, la razionalità di Alberto Moravia latita. Ogni spunto polemico del libro si è dissolto in vane impennate sentimentali.

p. per.

Convegno per sanare la crisi del disco

MILANO — I problemi legati alla crisi del mercato discografico sono stati nati in una riunione svoltasi a Palazzo Castiglioni, sede del sindacato provinciale commercianti di dischi e strumenti musicali. Erano presenti i rappresentanti di Ariston, Carosello, G.B.C., Ricordi, Editoriale Sciascia, Emi Italiana, Fonit-Cetra, Wea, Messaggerie Musicali.

Da parte commercianti sono state esposte le linee generali dei problemi da affrontare con la massima urgenza dalla categoria, e è chiesto l'intervento della industria, indispensabile, per e normalizzare il mercato stesso. L'iniziativa intendeva concretizzare l'ennesimo tentativo creare un dialogo tra il commercio e l'industria discografica.

Si chiuso con l'auspicio che in successivi incontri si arrivi un accordo tra mercianti e industriali per avviare insieme il cammino che porti ad un mercato discografico più sano e confacente agli interessi dell'industria e del commercio e del consumatore.

questa settimana
allo STUDIO 2
Via Nizza ang. corso Sommeiller
tutti i mercoledì
tutti i venerdì
si balla di nuovo con
RADIO CITTA' FUTURA
Fm. 96.6

TEATRO CARIGNANO, ore 21
CAMPANINI BARBERO
FRANCO
LA SPOSA DI VINCENS
grande successo comico
544582 - Prenot.

PIETRO TARTAMELLA
(D) ICOLA
V. Cravero, 38 - Torino-Regio Parco
Spettacoli d'arte
e incontri con personaggi
Fumetti in francese, inglese, spagnolo, russo, greco, tedesco
Riviste underground,
Lavori Femminili

RAI-RADIOTELEVISIONE ITALIANA
Sede regionale per il Piemonte
I CONCERTI DI TORINO
STAGIONE SINFONICA POMERIGGIO
11 CONCERTI DAL
9 OTTOBRE 1980
AL 19 MARZO 1981
CONCERTO D'APERTURA
GIOVEDI' OTTOBRE
ORE 18,10
MAURIZIO POLLINI
DIRETTORE E SOLISTA
Abbonamenti (L. 25.000) in vendita presso l'ufficio abbonamenti, Rossini 15, d
D alle 13 e dalle 16 19
DAL LUNEDI' AL SABATO

FORTINO
BALLO + SPETTACOLO = SORPRESA

lo
Siamo i più seguiti
sarà siamo
i più
24 ore su 24
Irradiamo su tutto il Piemonte
lo spettacolo continua
18,10
PELINE STORY
«Addio a Polikare»
telefilm per i bambini
Irradiamo tutto il Piemonte
spettacolo continua
20,15
LA FATTORIA DEI PRATI VERDI
telefilm - 7ª puntata
Irradiamo su tutto il Piemonte
lo spettacolo continua
20,50
BRASIL SPECIAL
Musicale con
Luis Gonzaga
Irradiamo su il Piemonte

Vi spiego come ho perso 11 chili e ritrovato mio marito.

BENTON & BOWLES

Ritaglia questo annuncio, sarà la tua guida alle sedi Weight Watchers.

In un modo molto semplice: frequentando le classi della Weight Watchers. Senza mangiare meno, imparando a mangiare meglio.

Prima di andare alla Weight Watchers ero sempre stanca, nessun vestito mi stava bene, non andavo [redacted] ballare, mi mettevo in costume mal volentieri, e per consolarmi mangiavo.

Pesavo 11 chili di troppo. Poi una mia amica mi ha parlato della Weight Watchers, della loro grande esperienza, degli 11 milioni di soci nel mondo, dei modi simpatici che hanno, di quanto ti aiutano e soprattutto dei risultati che aveva ottenuto.

Sono andata ad una riunione [redacted] ho subito visto che quella sarebbe stata la soluzione per me. In un'ora avevo capito tutto: la Weight Watchers è un metodo scientifico [redacted] perfetto che ti permette di consumare tre pasti al giorno [redacted] di dimagrire senza bisogno di medicine. Ti permette insomma di imparare una nuova educazione alimentare.

E' stato però incontrandomi una volta alla settimana in una delle tantissime sedi Weight Watchers, con gli amici del mio corso e con l'animatrice, che ho avuto la possibilità di essere incoraggiata e aiutata [redacted] seguire meglio il programma.

Grazie [redacted] queste riunioni ho perso 11 chili. E non vi dico come mi sento adesso.

[redacted] sono tolta dalle spalle uno zaino pieno di pietre, corro, salto, mi sento leggera, ho voglia di fare. E sono pronta a testimoniarlo.

Potete telefonarmi, mi chiamo Carla, vivo a Milano, [redacted] mi troverete a questo numero: 02-28.49.289

E poi c'è Roberto. Usciamo [redacted] più, vediamo più gente, ridiamo di più.

E vi giuro, ora c'è un'espressione diversa nei suoi occhi quando mi guarda.

ALESSANDRIA - Via Vochieri, 35 - entr. ang. Via Bissati, 11 - tel. 0131/444440
ARONA - Via Lungolago presso Giardino Hotel Ezio
ASTI - Via Cavour, 85 presso Hotel Rainero
BIELLA - Via Roma, 9 presso Hotel Astoria
BORGOMANERO - P.za Martiri Libertà, 11 presso Pasticceria Mainelli
CUNEO - C.so Nizza, 66 presso Bar Edelweiss
DOMODOSSOLA - Via Teatro, 1 presso Società Operaia
INTRA - VERBANIA - Via De Bonis presso Società Mutuo Soccorso
IVREA - Corso Costantino Nigra, 1 presso Hotel Dora Scudo [redacted] Francia
MONCALIERI - Strada Torino, 29 - Hotel La Darsena
NOVARA - P.za Garibaldi, 7 - Associazione Ex Combattenti
PINEROLO - P.za Barbieri, 22 - presso Albergo Regina
RIVOLI - Via Fratelli Piol, 63 presso Albergo Sirena
SETTIMO TORINESE - Via Italia, 47 presso Albergo dell'Angelo
TORINO - Via Pomba, 25 presso Hotel [redacted]
TORINO - Via Vigliani, 11/9 - Tel. 011/6190661
TORINO - P.za Massaua, 9 (Sala Massaua)
TORINO - Via Petitti, [redacted] presso Hotel Plaza
TORINO - C.so Regina Margherita, [redacted] presso Hotel Royal
VENARIA - Corso Garibaldi, 32 ang. Via Goito presso Caffè Venaria
VERCELLI - Corso Libertà, 49 presso Caffè Marchesi

WEIGHT WATCHERS®

ECONOMICI

19 Vendita alloggi

[redacted] Traiano [redacted] mera tinello cucinino servizi [redacted] L. 36 milioni tel. 548.261 515.346.
IMPRESA vende [redacted] zona piazza Bengasi alloggio libero 4 vani doppi servizi mutuo e dilazioni. Telefono 550.029.
IMPRESA vende [redacted]tamente zona piazza Bengasi alloggi recenti 2-3 vani e servizi. Mutuo dilazioni. Telefono 550.029.
IVREA centro storico vecchia casa con 3 alloggetti (uno libero) 65 milioni [redacted]. Telefonare 931.1472 (To) ore 8-12.
LIBERA vendo piazza Vittorio mansard[redacted] richiesta 15 milioni. Telefonare 619.0029.
LIBERO adiacenze corso Grosseto via Venaria [redacted] camera [redacted] dilazioni. Tel. 61[redacted].022 - 530.880 - 547.821.
LIBERO via [redacted] piano alto [redacted] tinello cucinino bagno [redacted] milioni. Tel. 537.213 - 517.280.
[redacted] libero nuovo [redacted] tranquilla ve[redacted] 3 vani magazzino box servizio [redacted] 25 milioni più dilazioni. [redacted] 787.044.
[redacted] Carignano 13 [redacted] ultimi alloggi signorili in [redacted] ingresso [redacted] camera tinello doppi servizi [redacted] ingresso [redacted] camere tinello servizi [redacted] uffici[redacted] vendite sul posto ore 15-18,30.
[redacted] alloggio [redacted] signorile in palazzi[redacted] libero [redacted] 2 [redacted] mq [redacted] più [redacted] 150 [redacted] box 3 auto giardino dilazioni permute. [redacted] 542.338.
PINO Torinese [redacted] panoramica [redacted]te costruzione [redacted] due piani mq [redacted] più piano cantinato giardino privato mq 1700 abitazione custode. Informazioni Serim 519.801.
[redacted] via Berthol[redacted] privato vende alloggio di 2 camere cucina bagno e cantina. 4° piano. Tel. 307.131.
PRECOLLINA alloggio [redacted] terrazzo giardino privato [redacted] milioni meno mutuo privato vende. Tel. 842.101.
PRIVATO vende rustico [redacted] km Torino con 3 [redacted] stante [redacted]tto 3 famiglie rich[redacted] 95 milioni [redacted]. Tel. 710.538 - 713.409.

RIVALTA
libero panoramico recente (circa 140 mq) salone 2 camere tinello cucinino doppi bagni 73 milioni con [redacted]uo. Tel. 758.908.
UNIVERSALCASE T. Torino centro 2 [redacted] cucinino L. 27 milioni 500 mila. Tel. 660.9606.
UNIVE[redacted] Rivoli alloggi 2-3 [redacted] a partire da 6 milioni 750 mila. [redacted] 953.3755.
UNIVERSALCASE Coazze completamente ristrutturato [redacted] di stabile soggiorno con [redacted] minetto 2 ca[redacted] indipendente L. 57 milioni. Tel. 953.3755.
UTIP 531.186 vende via Po alloggio di 2 camere [redacted]cucina bagno ripostiglio 15 milioni 900 mila dilazioni pagamento.
[redacted] Adriano 2 [redacted] cucina ingresso bagno [redacted] milioni [redacted] mila meno mutuo dilazioni.
UTIP 547.828, [redacted] via [redacted]: 2 camere [redacted] ingresso bagno minimo anticipo dilazioni [redacted] permute.
UTIP 547.828 [redacted]nde corso San Maurizio blocco di 3 soffitte con luce acqua e gas 10 milioni 800 mila [redacted].

VILLA
Pino Torinese posizione eccezionale composta [redacted]: grande [redacted] 3 [redacted] cucina [redacted] mansarda [redacted] lavanderia [redacted]. Ampio giardino. Prezzo e condizioni d'acquisto [redacted] Per informazioni telefonare [redacted] 533.947.
[redacted] signorile collinare libera disposta su 2 piani 400 mq. abitabili garage taverna [redacted]0 mq. [redacted] giardino alberato mutuo holding. Tel. 506.861.
VILLA unifamiliare composta da soggiorno pranzo studio [redacted] camere [redacted] servizi oltre ad ampio piano [redacted] vende. [redacted]. 831.380 836.575.

20 Domande affitto

[redacted] nobildonna [redacted] vedova con notevole arredamento in [redacted] cerca da affit[redacted] in Torino alloggio casa possibilmente d'epoca signorile minimo [redacted] m[redacted] 150-200.000 mensili. Anche [redacted] a proprie spese [redacted] co[redacted] ev[redacted] anche l'acquisto. Tel. 353.658 ore [redacted].

A. STUDIO immobiliare Bonino ricerca uffici alloggi ville locali indu[redacted] Torino e cintura; [redacted] 650.3024 650.8684.
[redacted] in affitto: [redacted] più servizi zona Piossasco Bruino Orbassano Torino ampie garanzie. Tel. 515.852.

21 Offerte affitto

ASS[redacted]**O** alloggi in zona residenziale composti di 2-3 camere salone 2-3 servizi box in stessa casa. Tel. 441.474.
A[redacted] uffici [redacted]ati, telefono segreteria sala riunioni 1° piano scala destra via Sacchi 16. [redacted]18.553.
[redacted] uffici [redacted] 90 a 160 mq. [redacted] informazioni [redacted].154.
[redacted] uffici [redacted] servizio [redacted] recapito postale [redacted] telefonico, riunioni, zona centro. Tel. 658.878.
[redacted] Crocetta, segreteria multilingue. Telex, recapito telefonico [redacted] postale, parcheggio. Tel. 556.444.

[redacted] Traslochi

AUTOTRASLOCHI accurati prezzi modici [redacted]taggio rimontaggio mobili garanzie furgoni. Tel. 657.051, Montalto, v. Nizza 33.
AUTOTRASLOCHI grandi e piccoli per [redacted] tutta Italia, magazzino deposito mobili. Telefonare 346.777 [redacted].
[redacted] Torino dintorni [redacted] tutte località [redacted] falegname smontaggio e montaggio [redacted]. [redacted] 502.625 Zignali.

24 Mobili, arredi

[redacted] dà [redacted] più, [redacted] mobili classici [redacted]o. Dilazioni [redacted] pagamento. Via Belfiore 45 [redacted]golo via Valperga Caluso.
COPRITERMO in legno, in qualsiasi [redacted] e [redacted]. Produzione propria. Progettazione d'interni. [redacted]chi geom. Livio [redacted] Moncalieri 464 Torino tel. 836.684 - 835.912.

25 Artigiani, [redacted]

DECORATORE esegue tinteggiatura tappez[redacted] raschiatura palchetti. [redacted] rapidi. Tel. 252.880.
DECORAZIONI perfettissime [redacted] premiata [redacted] artigiana tappezzeria compresa [redacted] mila lavabile 60 mila infissi 15 mila. Tel. 356.295 - 323.876.

38 Animali e veterinaria

A. RAZZE mignon da appartamento yorshire bassotti fox terrier barboncini toy maltesi pechinesi shihtzu chow bobtail schnauzer nani papa sale pinzer Moncalieri 011 640.9177.

45 Ville, app., cascine per vacanze, acq.-vend.

A.A. VALLI di Lanzo mansarda signorile ben rifinita nuova costruzione vicinanze campi sci corredata servizi. Res Immobili vende a L. 25 milioni facilitazioni di pagamento. Telefonare 512.923.
A.A. 14.000.000 3 km Lago Viverone casetta di 3 vani più garage con orticello. Res Immobili vende. Telefonare 512.923.

A. CANAVESE
a L. 9 milioni 700 mila il Punto Immobiliare Spa vende rustico con terreno possibilità 4 vani pagamento rateale. Tel. 658.303.

A. CANAVESE
a L. 8 milioni 900 mila il Punto Immobiliare Spa vende rustico indipendente con 300 mq. di terreno pagamento rateale. Tel. 658.235.

[redacted] **PO**
a L. 7 milioni 900 mila il Pu[redacted] Immobiliare Spa vende rustico abitabile di 3 vani con ter[redacted] pagamento rateale. Tel. 658.235.

A [redacted] vendo in stupenda posizione struttura di villa al tetto con muri [redacted] 1500 mq. terreno a sole L. 34 milioni 500 mila (possibilità mutuo). [redacted]. 0121 72.494 ore ufficio.

A L. [redacted]
vendo in primo [redacted] abitabile subito [redacted] vani servizio garage e terreno. Tel. 882.196.

A Montoso condominio Solarium vendesi alloggi duplex panoramici con mansarda o tavernetta anche con doppi ingressi 20 milioni più mutuo 15 milioni. Personale sul posto anche oggi. Tel. 233.822 - 958.0618.
A 5 km. da Pinerolo vendo casa ristrutturata libera composta da cantina piano seminterrato 3 camere bagno stalla piano terra 3 camere fienile piano primo tettoia garage piccolo capannone aperto 2 mila mq. terreno 73 milioni. Tel. 0121 72.494 ore ufficio.
[redacted] zo[redacted] Damiano [redacted]randa Fe[redacted]. [redacted]. 011 650.5968.
ACQUISTO per contanti (Andora o vicinanze) alloggetto 2 vani e servizi preferibilmente vicino [redacted]. Tel. 480.202.
BALDICHIERI via Castellero 1 bis [redacted] recentissimi, grandiosi, anche liberi: 2 came[redacted] bagno 29 milioni 800 mila, 3 [redacted]mere cucina bagno da [redacted] milioni 350 mila, box auto [redacted] 4 milioni 550 mila. Consuledile 533.322.
CALABRIA Jonio villini plurifamigliari sul mare con giardino, inseriti villaggio ogni servizio: 16 milioni meno mutuo. Tirreno Scalea appartamenti [redacted] 14 milioni anticipando [redacted] 25%. [redacted]. 011 781.591.

CANTALU[redacted]
villa ultimata per quanto concerne strutture portanti muri di tamponamento tetto mq totali 120 oltre licenza esecuzione mansarda mq 80 terreno mq 2200 urbanizzazione primaria e secondaria. 63 milioni dilazioni pagamento. Tel. 540.801 - [redacted].

CASALEGNO
(A) [redacted] urgentemente case ville rustici [redacted] città, mare, montagna, garantiamo rapidità [redacted] vendita e [redacted] realizzo [redacted] contanti. Tel. 011 [redacted].

CASE al mare vende alloggi Loano, Pietra Li[redacted], Alassio, Ospedaletti, Toirano. Telefonare 019 669.972 - 011 593.064.
CASETTA cerca pensionato max 35 km Torino con giardino, dispongo buona cifra liquidazione. No agenzie. Tel. [redacted].
CASETTA collina d'Alba 4 camere scala interna acqua luce giardino vendo L. 14 milioni. Tel. 0141 34.862.
EDEN Ceriale via Aurelia 84, tel. 0182 90.020, vende alloggi Loano, S. Stefano Mare, bilocali da 44 milioni compreso mutuo.
ELDO a San Damiano d'Asti vendo rustico di 5 vani più grande porticato e terreno L. 39 milioni. Tel. 351.332 pomeriggio.
GABETTI Casale Monferrato 0142 557.18 vende case rustiche ville panoramiche con terreno aziende agricole.
GRIMALDI 0183 273211 tratta Imperia centrale 50 mt mare alloggio su 2 piani soggiorno 3 camere cucina servizi 39 milioni.
LIBERA Sangano casetta rustica con terreno 80 milioni. Cobeni 548.426 - 532.210.
NOLE Canavese vende alloggi in nuova costruzione saloncino 1/2 camere cucina box 2 auto tel. 539.186 548.261 Immobil 4.

OULX ALTA VALLE SUSA
stazione ferroviaria internazionale capoluogo prossima autostrada posizione splendida impresa vende alloggi rifiniture e soluzioni architettoniche di prim'ordine tel. 011 592.540.

SANREMO vendo attico importante zona residenziale panoramico salone 2 camere biservizi cantina box. Cova 0184 80.842.
SARDEGNA Stintino nella vecchia tonnara ristrutturata in complesso residenziale autonomo impresa vende direttamente prestigiosi appartamenti sul mare consegna aprile 1980. Campi [redacted] piscina [redacted] commerciale [redacted] facilitazioni. Tel. Torino 587.014, Milano 877.065, Roma 656.8700.
UTIP AT 0141 55675 [redacted] Calamandrana villa nuova costruzione 2 piani 4 camere cucina 2 saloni 3 servizi tavernetta lavanderia garage giardino.
UTIP AT 0141 55675 [redacted]ende Costigliole bella ed ampia casa [redacted]poca garage lavanderia tavernetta salone 7 camere bagno parzialmente ristrutturata termosifoni luce telefono lire 38 m[redacted]
UTIP 547.828 vende graziosa casetta [redacted] ad Angrogna nel Pinerolese salone 2 cam[redacted]
VALDELLATORRE villa in stupenda posizione 2 camere soggiorno cucinotta bagno garage cantina terreno mq 1100. Tel. 920.9705.
VICINANZE Pinerolo residenza signorile fine 800 con parco unico nel suo genere. Per informazioni tel. 0121 500.596 ore pasti.
VILLETTA arredata in Val Varaita stupenda posizione panoramica acqua luce 2 mila mq. di terreno vendo L. 33 milioni 500 mila. Tel. 0141 33.350.
VIVERONE villa con vista lago 2 camere salone servizi garage lavanderia mq. 2000 per[redacted]ttimo affare vendesi. Tel. 380.810.
[redacted] tennale non indicizzato [redacted]zioni da 1 a 15 anni buon reddito vendesi riviera adriatica appartamenti in villetta a [redacted]a e in condominio a 3 piani. Immobiliare Maddaloni, via Pomba 29, tel. [redacted] 556.413 - 547.950.

47 Alberghi, pensioni

PROLUNGATE l'estate ad Arma [redacted] residence Riviera, via Castelletti 45, appartamenti confortevolmente arredati tv in ogni alloggio giardino bar parcheggio. Tel. 0184 43.009 - 011 331.756.

[redacted] Informazioni

ALLA Sfinge investigazioni controlli infedeltà rintracci ovunque. Via Bruno Buozzi 5 angolo via Roma, tel. 534.615.
HOLMES investigazioni controlli infedeltà indagini documentate via Meucci 2 angolo piazza Solferino. Telefono 538.132 544.920.
INFORMITALIA informazioni commerciali private, indagini controlli infedeltà. Corso Vittorio Emanuele 107, tel. 511.024 - 538.682.
ROMMONDIAL investig[redacted] indagini controlli [redacted] industriali via S. [redacted] da Paola [redacted]. 531.181.

52 Varie

ACQUISTA anticaglie antichità argenti quadri orologi soprammobili sgombro cantine [redacted] Tel. 472.195 740.584.
[redacted] rottami libri sgombro alloggi. Tel. 486.440 - 481.068.
CARTOMANTE medium diplomata risolve fortuna leve contrarietà riunisce a persona amata sarti. Telefonare 309.7738.
CONSIGLIERE orientamento affetti interessi sofferenze Xiliarius radiestesista sensitivo grafologo. Telefonare 447.2771.
DENTIERA rotta? Riparazione in mezz'ora rammodernamento qualsiasi tipo di protesi mobile. Tel. 753.762.
MACCHINE per scrivere calcolatrici nuove e d'occasione con garanzia. Noleggi e riparazioni via Cavour 8, tel. 540.878.
MAGA veggente cartomante radiestesia consiglia risolve problemi d'amore vi farà tornare la persona amata talismani e pentacoli protettivi. Tel. [redacted] solo donne, via [redacted] 13 Torino.
MONTONI 50.000-105.000 giubbotti vera pelle 50.000. Il [redacted] tel. 701.709 [redacted] Rodi 24 Grugliasco (50 mt. Pininfarina).
PORTOBELLO il mercato dell'antiquariato di None. Il primo centro in Italia per estensione e qualità dove tro[redacted] il vero vasto assortimento di tutti gli stili e le epoche. Continui arrivi da tutta Europa. Strada statale 23 n. 71 None. Tel. 011 986.5584 - 986.9519.
STATALI possibilità acquisto abbigliamento autoradio tv color fotocine con speciali buoni rateali dello Stato tel. 011 443.167.
TENDE verticali tende scorrevoli a pannello, tende a pacchetto con tessuti e disegni esclusivi. Produzione propria. Progettazioni di interni. Baldeschi geom. Livio corso Moncalieri 464 Torino tel. 836.684 - 835.912.

PIANOFORTI
vendite, noleggi rimborsabili, permute
RICORDI
Torino, via Lagrange 35/B

Mobili in stile
[redacted] migliori prezzi
TREVES
[redacted] Cernaia 17
(ang. c.so G. Ferraris)
Progetti [redacted]

I fatti della politica

Sisifo

Disegno di Manet da Il Giornale nuovo

Situazione politica

● Il superdecreto economico del governo arriva alla Camera, prima tappa dell'iter per la conversione in legge, in un momento politico più delicato di quello in cui naufragarono i due decreti precedenti. L'opposizione è fermamente decisa a dare battaglia — afferma il *Corriere della Sera* — l'offensiva contro il decreto è in corso già da alcuni giorni soprattutto da parte del pci. Oggi, in aula, ci sarà il primo scontro: il partito comunista, gli indipendenti di sinistra, i liberali e i radicali presenteranno pregiudiziali di incostituzionalità.

● La notizia non è ufficiale — riferisce *il Giornale nuovo* — ma gli amici di Craxi assicurano che il segretario socialista ha ormai deciso: riunità in settimana la direzione del partito per convocare per i primi giorni di ottobre il comitato centrale, al quale proporrà di indire il congresso nazionale a Milano dal primo al sei dicembre. Sicuro di disporre di una larghissima maggioranza, vicina al 75 per cento dei voti, Craxi chiederà di impostare il dibattito congressuale non su un solo documento, studiato in modo tale da riscuotere il consenso di tutte le correnti, ciascuna delle quali lo interpreterebbe a modo suo, ma su più mozioni. Non è certo invece che Craxi voglia portare sino in fondo la proposta adombrata qualche giorno fa dal suo collega e collaboratore Claudio Martelli per l'elezione diretta del segretario da parte del congresso.

● De Michelis firma oggi la lettera di autorizzazione al varo ufficiale dell'«Arna», la società frutto dell'accordo Alfa-Nissan che Massacesi sottoscriverà solennemente a Tokyo entro la fine del mese. Ma l'attenzione, mentre ancora durano gli strascichi polemici, si sposta a Bruxelles. La commissione Cee, presa visione dell'accordo, sta per pronunciarsi sulla sua «legittimità europea». E' questo il primo dei due esami che l'«Arna» deve ancora passare — rileva *Il Giorno* — e che non si presentano facili anche se il caso del governo, dopo un lungo travaglio ha detto sì all'accordo.

● Oggi pomeriggio la commissione bilancio della Camera, in sede consultiva, riprenderà l'esame del disegno di legge n. 760 sulla mobilità, un argomento centrale della vertenza Fiat. Il parere della commissione bilancio — informa *Avvenire* — è importante ai fini dell'esame che dovrà fare la commissione di merito (la commissione lavoro, in sede legislativa) la cui riunione non è stata ancora fissata, proprio in attesa di quel parere, che riguarda principalmente gli aspetti finanziari. La commissione bilancio, il 17 settembre scorso rinviò il parere su richiesta dei comunisti Ichino e Alici, i quali avevano eccepito la mancanza di copertura finanziaria del provvedimento.

Il problema delle giunte

● A cento giorni dal voto dell'8 giugno — rende noto *Il Messaggero* — ben sei Regioni (Abruzzo, Calabria, Basilicata, Lazio, Liguria e Marche) e un numero di gran lunga più alto di Province e di Comuni non hanno ancora dato vita ai loro organi di governo. La situazione è particolarmente complessa nel Lazio, in Liguria e nelle Marche per la rilevanza «nazionale» che queste tre Regioni hanno assunto, ma non è semplice neanche negli altri enti locali. Una schiarita è venuta ieri da Napoli (consiglio comunale), dove è stato formalizzato l'accordo tra i tre partiti (pci, psi, psdi) che il 5 agosto hanno riconfermato alla carica di sindaco il comunista Maurizio Valenzi.

Insegnanti in ruolo

● Giovedì prossimo — si legge su *Il Tempo* — la commissione istruzione del Senato comincerà l'esame in sede referente, del disegno di legge che, revisionando la disciplina per il reclutamento del personale insegnante della scuola statale, ristruttura gli organici e sistema in ruolo circa centomila precari, docenti e non docenti. Il provvedimento è stato presentato dal ministro Sarti il 17 scorso, e la sollecitazione a presentarlo era stato uno dei motivi della dura azione sindacale condotta dallo Snals nel giugno scorso e dello sciopero proclamato e poi sospeso dalle organizzazioni confederali del settore pochi giorni fa.

Guerra Iran-Iraq

Disegno di Origone da Il Secolo XIX

● Bisogna spegnere il focolaio prima che sia troppo tardi — scrive *l'Unità* —. Il meno che si possa immediatamente prevedere è una crisi grave negli approvvigionamenti energetici dell'Occidente. Ma sullo sfondo di questo rischio avanzano altri e più allarmanti fattori: primo fra tutti l'innescarsi di un meccanismo che, alterando i delicati equilibri nella regione, chiami in causa altre forze. C'è la possibilità che il mondo arabo si divida a sua volta e, in una forma e nell'altra, intervenga per piegare le sorti del conflitto a favore dell'uno o dell'altro. C'è la terribile possibilità che le grandi potenze considerino intollerabile il rimescolamento dell'equilibrio regionale per i propri interessi di sicurezza economica e militare.

● La guerra è imperniata sul controllo della via di acqua attraverso la quale passa l'energia che fa girare una parte notevole dell'economia dell'Occidente — osserva *la Repubblica* —. Basta richiamare questo dato per comprendere il vero e proprio allarme con cui le cancellerie del mondo intero seguono gli sviluppi della situazione. Sta accadendo, in effetti, quel che da almeno due anni s'era temuto ed esorcizzato: il rombo del cannone nel Golfo Persico. E' possibile una mediazione che porti ad una rapida composizione del conflitto? L'esperienza di questi anni ci ha insegnato che le risorse della diplomazia sono, come le famose vie del Signore, infinite. Ma è inutile nascondersi che il margine è strettissimo e il tempo assai limitato.

● L'Iraq non è sceso in campo da solo — scrive *Il Sole - 24 Ore* —. Alle sue spalle, alleati dietro le quinte, ci sono i Paesi arabi moderati del golfo che temono il dilagare del fanatismo di Khomeini e intendono sfruttare la debolezza militare e l'isolamento diplomatico iraniano per colpire la leadership di Teheran. Baghdad è quindi il ferro di lancia di un'alleanza antisciita che passa per l'Arabia Saudita e per gli altri potentati del golfo. Solo il supporto finanziario e politico dei «signori del petrolio» può infatti consentire all'Iraq di condurre un'operazione dispendiosa e impopolare come una guerra guerreggiata.

Le lettere dei lettori

Un bene rifugio

Scrivo in merito alla pubblicazione dell'articolo «Persino un vecchio ferro da stiro oggi può diventare un bene rifugio» apparso su Stampa Sera edizione del mattino lunedì 11 agosto u.s. e firmato Donata Gianeri. Sono la proprietaria del negozio «C'era una volta» di Oulx, corso Montenero 1 e, dato che i vecchi ferri da stiro in vendita da me hanno un prezzo che oscilla dalle 20.000 alle 35.000 lire secondo il tipo e lo stato di conservazione (e non mi pare proprio un prezzo sofisticato), le chiedo in nome di quale libertà la sua redattrice si sia permessa di dare notizie tanto erronee o almeno imprecise. Non sono al corrente se a Courmayeur, a cui anche fa riferimento nell'articolo, esista un altro negozio con lo stesso nome, ma in tutta la Valle di Susa, c'è soltanto il mio e le assicuro che non è piacevole sentire i commenti dei passanti che in questo Ferragosto già tanto magro, al vedere l'insegna dicono: «Ecco il negozio di cui parlava il giornale!!!» evitando accuratamente di entrare per paura di stangate. Mi stupisco che un quotidiano di simile diffusione, pur di riempire le pagine, adotti sistemi tanto gretti e disinformativi adatti solo a disorientare una difficile clientela e a favorire chi veramente specula sulla buona fede altrui rifilando volgari imitazioni. Non posso certo ringraziare della cattiva anche se gratuita pubblicità, ma spero di ricevere almeno una risposta.

Gabriella Nicolazzi - C'era una volta, Oulx

Quello di identificarsi in un personaggio stampato è un tic tutto italiano: forse un modo per sentirsi protagonisti? Tempo fa scrissi un pezzetto sulle signore che vendono in casa e non meno di quindici mi telefonarono o scrissero vituperi, essendosi «riconosciute» nelle due o tre cui accennavo. Se parlate d'una levatrice ecco che insorgono tutte le levatrici d'Italia, se nominate un water tutti i rivenditori di articoli igienici si sentono punti nel vivo. L'insegna «C'era una volta» era di pura fantasia; ma la realtà copia spesso la fantasia. Certo, se avessi saputo che il negozio di cui sopra esisteva, mi sarei preoccupata di cambiarne il nome. Quanto al prezzo dei «ferri da stiro d'epoca», non è frutto di fantasia, ma documentato da un cartellino appeso ad un ferro in mio possesso: e in questo caso diciamo che la realtà supera spesso la fantasia. Non vorrei comunque che, in seguito alle mie informazioni, le «quotazioni in borsa del ferro da stiro antico» subissero un improvviso rialzo: e spero non accada lo stesso con le caffettiere napoletane, di cui presagivo un rilancio. Possibile che in questo Paese non si riesca mai ad afferrare l'ironia e non s'impari a sorridere?

Donata Gianeri

Dopo «Gelosia» alla tv

Ora che lo sceneggiato televisivo è terminato, si può, a titolo conclusivo, riconoscere che dopo oltre cinquant'anni da un successo artificioso voluto, del resto con una certa coerenza per certi suoi libri storici di derivazione hegeliana, dal regime fascista, Alfredo Oriani ha avuto con «Gelosia», romanzo che possiamo definire anche storico, ristampato, in edizione economica, o meglio tascabile attesi i prezzi dei libri che una volta erano effettivamente «economici», e trasmesso alla tv, la rivalutazione che, obiettivamente ed oggettivamente, merita. Riandando agli eventi dell'immediato dopoguerra, ricordando le numerose testate giornalistiche che andavano, specie fra i settimanali, dal «Rataplan» al «Merlo Giallo» troviamo «Rivolta ideale», che si rifaceva, anche nel titolo, a «La rivolta ideale» di Oriani, libro che, a suo tempo, fece scalpore. I redattori di quel giornale, in un primo tempo impegnati all'assistenza ai reduci delle Forze Armate di Salò, si collocarono, poi, nell'ambito della destra monarchica e missina oppure appoggiarono quello che, allora, era il «Fronte dell'Uomo qualunque».

prof. Teresio Raineri, Pinerolo

Le "nostre" case

Siamo studenti fuori sede e intendiamo dire due parole nei riguardi di una disposizione ministeriale che rende ancor più precaria e difficile la nostra situazione.

Si tratta del provvedimento n. 71/1979 del Cip (Gazzetta Ufficiale 2-1-80) relativo alla variazione del prezzo per l'energia elettrica.

Tale provvedimento, tra l'altro, vuole discriminare i proprietari di seconde case applicando tariffa quasi doppia alle abitazioni in cui l'utente non abbia residenza anagrafica.

Il fatto è che così si colpiscono in modo indiscriminato anche gli studenti fuori sede (e probabilmente anche i lavoratori pendolari settimanali).

Le nostre abitazioni non sono affatto di lusso, spesso necessarie, in ogni caso utili, per poter seguire le lezioni e conseguire una preparazione adeguata. Molti di noi già si sacrificano per studiare, e ci rammarica che ciò venga considerato, sebbene implicitamente, come uno sfizio, un lusso.

Un proposta: invece di inviare all'Enel la dichiarazione di non residenza, inviare la dichiarazione vidimata dall'Università di essere studenti fuori sede, al fine di ricevere un trattamento equo.

Sei firme

Questa burocrazia

Voglio sottoporre all'attenzione dei lettori fino dove può arrivare la burocrazia. Ho ricevuto un avviso per presentarmi all'ufficio postale. Recatomi là, mi hanno informata che era per il rimborso da parte dello Stato di una denuncia dei redditi, presentati da mio marito qualche anno fa. Mi hanno richiesto un documento d'identità dato che mio marito è deceduto da qualche tempo. Mi sono sentita dire che per il ritiro erano necessari altri documenti: il certificato di morte e l'atto notorio da parte del Comune. Quivi mi sono sentita richiedere copia del testamento di mio marito. Siccome dalle sue volontà sono l'unica erede universale, questo fatto mi è sembrato piuttosto ridicolo.

Recatami il giorno successivo con questi documenti all'ufficio postale, con mia sorpresa mi sono vista consegnare la raccomandata senza dover esibire i documenti che precedentemente mi erano stati richiesti. Con mia sorpresa l'importo del rimborso era piuttosto esiguo. Considerando poi il tempo che ho perso da un capo all'altro della città, i soldi versati in Comune per l'atto notorio, rimangono la bellezza di L. 2000. Per non parlare poi delle altre nuove difficoltà che dovrò incontrare in banca, dato che trattasi di assegno intestato a mio marito.

In conclusione, per queste cose, un cittadino si trova a dover portare in pubblico (e mi riferisco davanti agli uffici) parte della sua vita privata, questo a mio avviso non è tanto giusto, perché è anche in contrasto con delle precise norme costituzionali.

Lettera firmata

Da un settimanale all'altro

da «Il Mondo»

L'Europa senza alloggi

● Nessuno — scrive *Il Mondo* — ne è restato esente. La crisi dell'abitazione interessa tutti i paesi del continente, dove dal 1978 al 1979 c'è stata una contrazione media del 10% nel ritmo delle nuove costruzioni. Le cause? Al di là delle condizioni locali (come le politiche di blocco dei fitti) soprattutto l'aumento degli interessi per i mutui bancari, che oscillano tra il 18,25% in Germania e il 20% in Italia, oltre a una accresciuta difficoltà di accesso al credito fondiario. I prezzi delle abitazioni sono cresciuti ovunque. Unico settore che registra una nota favorevole è quello delle seconde case, le abitazioni per le vacanze, che continua su ritmi sostenuti, soprattutto in Francia e in Italia. Questa analisi è stata presentata a Copenhagen nel corso delle giornate di studio organizzate dalla Fiabci-Europa: l'associazione che raggruppa, in tutto il mondo, i professionisti del campo immobiliare.

In Belgio le nuove costruzioni sono scese dalle 65 mila nel 1978 alle 56 mila nel 1979. In Francia si è passati da 442 mila a 430 mila. Circa 50 mila abitazioni in meno sono state costruite anche in Gran Bretagna rispetto alle 264 mila del 1978. La vittima principale della crisi è stata l'edilizia economica e popolare, concentrata soprattutto nei condomini alla periferia delle grandi città. Il governo conservatore inglese, per esempio, ha operato drastici tagli nelle spese per questo tipo di edilizia, così come la Francia e, in minor misura, la Germania.

«In cambio è continuato il piccolo boom nelle abitazioni singole con qualche metro di verde intorno», afferma Robert Hunter Hudson, segretario generale della Fiabci-Europa. «E' una crescita che, per il momento, sembra aver risentito poco della crisi energetica ed economica». A giudizio degli operatori c'è una generale sfiducia nel pubblico verso le costruzioni di edilizia pubblica. La domanda è rivolta soprattutto all'acquisto di case singole o abitazioni ristrutturate in centro città. La conseguenza è un incremento del numero dei piccoli proprietari, assestati ormai su percentuali del 60% in tutti i paesi europei.

Unico paese anomalo nel panorama europeo è l'Italia, dove sono in leggero aumento sia l'edilizia pubblica sia i condomini. «In Italia», dice Gianmaria Savi, finanziatore privato di Torino, «si costruiscono poche abitazioni singole perché sono troppo elevati i costi di costruzioni, gestione e trasporto, oltre al timore di vivere isolati, cosa invece molto ricercata all'estero». Il pericolo maggiore per gli operatori del mercato, e per il pubblico, è quello dell'aumento degli interessi. «In Francia, ogni volta che il tasso aumenta di un punto, circa 10 mila famiglie non riescono più a comprare una casa», ha dichiarato al *Mondo* l'agente immobiliare parigino Jean-Claude Amselle.

Difficile la battaglia per chi tutela la selvaggina protetta

Pochi guardacaccia, bracconieri scatenati

Persino un sacerdote «pescato» nel Biellese

BIELLA — *Sono soltanto sette i guardacaccia che sorvegliano la vasta zona biellese e appena tre di essi tengono sotto controllo il settore alpino, che si estende da Croceserra al confine con la Valsesia, operando con mezzi inadeguati. Non sono dotati, ad esempio, di radioline portatili, che consentirebbero utili ed efficaci collegamenti fra di loro e con una sia pur piccola centrale operativa.*

La «zona Alpi» contiene i capi di selvaggina che attraggono maggiormente i bracconieri. «Se un cacciatore di frodo — precisa la guardia Bruno Taiana, addetta in particolare alla valle del Cervo — uccide un fagiano in pianura, il danno non è certo rilevante, anche perché è un tipo di selvaggina facilmente rimpiazzabile. Il danno diventa invece irreparabile quando viene abbattuto un camoscio».

«Talvolta il bracconiere — prosegue — non può nemmeno beneficiare del suo deplorevole gesto. L'ultimo caso è recente: alcune settimane fa è stata trovata la carcassa di un camoscio in putrefazione, che il cacciatore di frodo non ha potuto recuperare». Taiana ha 42 anni e conserva l'agilità dei camosci che protegge: è un buon alpinista e ha partecipato alla spedizione biellese alle Ande, che nel 1963 scalò la vetta inviolata del Sahuasiray.

Nel complesso, però, al momento, il bracconaggio non raggiunge dimensioni preoccupanti nel Biellese. E' diffuso quello occasionale, ma sempre in limiti modesti: è il caso dell'automobilista che di notte uccide una lepre e se la porta a casa.

C'è stato un episodio curioso: un sacerdote torinese, durante una passeggiata nei boschi si trovò casualmente a pochi passi da una lepre, che non fuggì, e non seppe resistere alla tentazione di ucciderla con una bastonata, mettendo poi la preda occasionale nella borsa. L'atto di bracconaggio non passò inosservato e il sacerdote venne poi condannato

In un'altra occasione, due ladri, che di notte in un'auto in sosta in una zona di caccia proibita attendevano il momento propizio per penetrare in uno stabilimento tessile, vennero avvicinati da una pattuglia di carabinieri. Scelsero il male minore e dichiararono di essere bracconieri in attesa del passaggio della selvaggina. Non vennero creduti. **p. m.**

Provincia di Novara
Più pericolosi i meno esperti

NOVARA — Domenica anche nel Novarese si è aperta la caccia e per le guardie venatorie è iniziato un altro tipo di lavoro, certamente meno stressante e pericoloso di quello svolto nei mesi di chiusura. Afferma un anziano guardacaccia: «Da adesso dobbiamo garantire il rispetto della legge da parte di tutti coloro che hanno acquisito il diritto di sparare; nei mesi precedenti dovevamo controllare che il ripopolamento non venisse distrutto dalle orde di bracconieri».

«In qualche zona — continua il guardacaccia — specialmente dove ci sono lepri e fagiani, l'azione dei bracconieri è insistente nei periodi che precedono l'apertura della caccia. Qualche volta abbiamo avuto anche scontri con persone decise a tutto; in passato ci sono stati degli "incidenti" anche mortali».

La caccia proibita provoca danni consistenti al patrimonio venatorio? «Il più delle volte no perché si tratta di persone che conoscono bene il loro mestiere e cercano le prede adulte. La gente inesperta, invece, cattura qualsiasi cosa. Di notte — — diventa pericoloso l'incontro con questi personaggi».

Nei controlli dei carnieri incontrate forte resistenza da parte dei cacciatori? «Generalmente marciano nel rispetto della legge, comunque raramente riusciamo a "pescare" sul fatto i trasgressori».

La provincia di Novara viene «invasa» da cacciatori delle zone confinanti, specialmente da lombardi. Questa massa si è scontrata molte volte con gli agricoltori per i danni provocati alle coltivazioni. Cosa prevede per quest'anno? «Gradatamente abbiamo invitato i cacciatori a rispettare la proprietà altrui per evitare il peggio. Ci sono stati casi di avvelenamenti collettivi di cani, gomme di auto tagliate ed altri incidenti. **l. l.**

Nel parco dell'Argentera solo tredici guardie E' impossibile bloccare la strage dei camosci

CUNEO — E' in aumento in provincia di Cuneo la caccia di frodo. Nel '79 l'Istituto di vigilanza provinciale ha contestato 400 infrazioni, con multe varianti dalle 50 alle 500 mila per i reati minori e dalle 500 mila ai 3 milioni per la caccia a selvaggina particolarmente protetta, più il ritiro del tesserino e del porto d'armi.

La causa principale della crescita del fenomeno è la mancanza di un'adeguata vigilanza. Su tutto il territorio della «Granda» operano circa quaranta guardacaccia, ai quali si affiancano, in certi periodi, le guardie forestali e un centinaio di volontari che però non hanno poteri giuridici. Così alcuni dei sedici comprensori di caccia in cui è stato suddiviso il territorio cuneese, risultano privi di qualsiasi sorveglianza.

In qualche zona il controllo di un'intera vallata è affidato ad un solo guardacaccia (mentre la legge ne prevede obbligatoriamente due) che deve vigilare su una zona vastissima, di 18-23 mila ettari.

Nel parco dell'Argentera, un tempo riserva di caccia dei Savoia, le guardie preposte alla vigilanza dei 24 mila ettari sono tredici, ma in pratica, si riducono a una decina. Ed è proprio in questa zona, compresa tra la Valle Stura e la Val Gesso, che si concentra il maggior numero di bracconieri, si parla di 200-250, molti dei quali provenienti da fuori provincia.

Nella riserva dell'Argentera e nelle zone limitrofe, si trovano le prede più pregiate e ambite dai cacciatori: stambecchi, camosci, mufloni, aquile e altri animali in via di estinzione. C'è chi afferma che un bracconiere esperto riesce a portare via in un anno anche un centinaio di camosci.

I bracconieri, di solito, si organizzano in gruppi di due o tre, ognuno con un compito preciso. Agiscono soprattutto nella notte. Vanno a caccia praticamente tutto l'anno, escluso il periodo invernale; nel corso della stagione venatoria riducono la loro «attività» ai giorni in cui la caccia è vietata. Le prede più ricercate sono lo stambecco, il muflone e il camoscio.

Un imbalsamatore paga per la testa di uno stambecco adulto fino a un milione, trecentomila lire per quella di un muflone. Il più delle volte all'animale viene asportata solo questa parte, la carcassa resta abbandonata sul posto. Ambito pure il camoscio, molte volte commissionato da albergatori e gestori di trattorie disposti a sborsare tre-seimila lire al chilo, a seconda dell'età, pur di poter offrire ai propri clienti il saporito piatto.

Pier Paolo Luciano

Un trofeo di stambecco rende 700 mila lire ma in Val d'Aosta a rischiare sono in pochi

AOSTA — «Il bracconaggio in Valle d'Aosta può considerarsi quasi scomparso — dice Carlo Trossello, presidente del comitato regionale caccia — perché i cacciatori hanno compreso come un comportamento corretto torni a tutto loro vantaggio».

A giudicare dalle statistiche più recenti si direbbe che il giudizio è oggettivo. Nel 1978 infatti vennero elevate 38 contravvenzioni, mentre l'anno scorso si è scesi a 13. Quest'anno dal 7 settembre — data d'inizio della stagione venatoria — ad oggi le infrazioni sono state due. Una riguarda cinque cacciatori saliti in quota, dove intendevano pernottare, prima della mezzanotte del giorno di apertura. Sorpresi dalle guardie sono dovuti tornare a casa e per quindici giorni è stato loro sospeso il permesso di caccia.

L'altro episodio contestato è avvenuto in Valgrisanche, ma le guardie hanno accertato che non si trattava di bracconaggio: un cacciatore giovane, alla sua prima esperienza venatoria, aveva involontariamente abbattuto un camoscio al di sotto dei due anni di età, fatto rigorosamente vietato. Il giovane si è visto ritirare il permesso per un anno, sequestrare il fucile e il selvatico; in più dovrà inoltre pagare un milione di lire quale risarcimento del danno, 200 mila lire di sanzione interna e 166 mila lire quale sanzione amministrativa. E' fuor di dubbio che anche le pesanti sanzioni sconsigliano le azioni di bracconaggio.

L'anno scorso, nella riserva regionale di caccia della Valle d'Aosta, vennero abbattuti 5296 capi, di cui 400 camosci, 1400 lepri grige, 1900 marmotte, 722 fagiani, 260 forcelli e 163 pernici bianche. Nel Parco Nazionale del Gran Paradiso il bracconaggio è divenuto ormai un fatto sporadico e nonostante i conflitti tra la popolazione e l'amministrazione dell'ente i valligiani hanno in buona parte rinunciato a cacciare di frodo.

Lo riconosce la stessa direzione dell'ente Parco, dove si sottolinea come sia oggi più frequente notare a primavera persone che vagano per montagna alla ricerca di capi uccisi dalle avversità invernali per prelevarne il trofeo che si può commerciare facilmente, soprattutto tra i turisti stranieri: un trofeo di stambecco viene pagato anche 700 mila lire.

La scomparsa del bracconaggio nel vasto territorio del Parco Nazionale del Gran Paradiso, è dovuta in buona parte alle migliori condizioni di vita delle popolazioni che oggi traggono non pochi vantaggi dal turismo estivo ed invernale. Nei tempi andati uccidere di frodo la fauna del Parco significava contribuire ad arrotondare i magri bilanci famigliari. **g. m.**

Asti: tanti i «recidivi»

ASTI — *Nell'Astigiano, ogni anno, decine di persone vengono denunciate per caccia in giorni vietati oppure con mezzi fraudolenti. Questo pare essere «terra di conquista» per i cacciatori di frodo. Sono infatti numerose le denunce che annualmente sono fatte dalla commissione di vigilanza venatoria, almeno una quarantina all'anno. Imprecisato invece il numero delle doppiette «fuorilegge» che battono le zone più ricche di selvaggina; la pianura intorno al fiume Tanaro e le località rifugio del nord Astigiano: Montiglio, Cocconato, Settime, e Cinaglio.*

I mezzi per fronteggiare questa piaga non sono adeguati: consistono in pratica in una trentina di guardie. «Il grosso del lavoro — dice Oreste Perano, caposervizio della vigilanza — ci attende proprio nei mesi di ottobre e novembre, comunque che le leggi siano severe può servire a scoraggiare il bracconaggio, non certo ad eliminarlo».

Chi è il bracconiere tipo? Rispondono alla Federcaccia: «E' difficile farne un identikit: per lo più si tratta di un individuo che caccia di frodo per passione incontrollabile, per la ricerca di un'emozione in più. Quasi sempre quello «autentico» è recidivo, di raro succede che si ravveda».

Un miglioramento della situazione si pensa possa venire dalla attuale disciplina legislativa, particolarmente severa: «Non bisogna dimenticare — dice Perano — che chi cattura una lepre di notte può essere denunciato per furto, oltre che per altri reati». **l. b.**

Imperia: contro gli abusi a vigilare son oltre cento

IMPERIA — «Episodi di bracconaggio nella provincia di Imperia? Ne esistono, forse; ma sono talmente sporadici da non destare alcuna preoccupazione». Lo dice Nello Feola, vicepresidente provinciale della Federcaccia (raggruppa 9 mila dei 14 mila cacciatori del Ponente Ligure).

A vigilare contro gli abusi sono 26 guardacaccia provinciali e 76 guardie volontarie, che sorvegliano l'intero territorio, da Cervo a Ventimiglia, e soprattutto, l'entroterra.

Qualche giorno fa, a Cenova, una frazione di Rezzo, vicino a Pieve di Teco, è divampata una polemica. La popolazione ha denunciato una «strage» di volatili, compiuta da bracconieri armati di fucili ad aria compressa. «Nei boschi attorno al paese — ha detto la cittadinanza — sono stati uccisi numerosi fagiani, liberati mesi fa dalla sezione comunale della caccia, per ripopolare la zona. Pare che anche pernici, galli di monte e lepri selvatiche abbiano fatto una brutta fine: le prede abbattute sarebbero decine».

Feola ribatte: «Se fosse così facile cacciare con i fucili di tipo "flobert", probabilmente la selvaggina sarebbe del tutto scomparsa. Per catturare un fagiano, un cacciatore, di solito, impiega ore e ore, ed ha bisogno di un buon cane da ferma. Ad esempio, ero all'apertura con tre amici e, in tutta la giornata, di quattro fagiani avvistati, siamo riusciti a colpirne uno soltanto». **s.de.**

Società Italiana per il Gas p.a.

italgas

ESERCIZIO DI TORINO
Corso Regina Margherita, 52
Tel. 23 96

RISCALDAMENTI A METANO

Manutenzione Centrali termiche — L'Italgas - Esercizio di Torino - con l'approssimarsi dell'inizio del periodo invernale, **ricorda** la necessità che le varie apparecchiature costituenti gli impianti di riscaldamento individuale o collettivo vengano sottoposte a **manutenzione e ad opportuni controlli preventivi.**

Contenimento dei consumi — **Un'accurata revisione** degli impianti è presupposto fondamentale per la **sicurezza di esercizio,** per un rendimento ottimale di combustione e, di conseguenza, per un **contenimento dei consumi.**

Intestatario bolletta — **L'Italgas - Esercizio di Torino** - invita inoltre i propri Utenti a segnalare tempestivamente il cambio di intestatario della bolletta, al fine di evitare errate fatturazioni.

La Segreteria telefonica dell'**Italgas - Esercizio di Torino** - tel. 2396 - è a disposizione per ogni informazione e per segnalare, a richiesta, nominativi di ditte qualificate operanti nel settore impiantistico.

Ampie oscillazioni prevalgono rialzi

TORINO — Il mercato azionario mantiene attività vivace attraverso scambi cospicui. L'andamento dei corsi appare nervoso e contrastato per il prevalere incisivo ora della domanda ora dell'offerta. Le opposte correnti si presentano sul mercato in forza massiccia e in tempi successivi con frequenti cambiamenti anche nel corso delle operazioni di chiusura. Ne consegue un listino costellato di variazioni di segno negativo per taluni titoli e positivo per altri.

L'impressione d'insieme è di contrasti maggiori in confronto di quelli in realtà verificatisi. Resta comunque la conferma di sostanziale positività del mercato e una prevalenza di miglioramenti rispetto alle flessioni.

Le variazioni più significative sono quelle dei bancari con incrementi che vanno dal 7 per cento del Credito Italiano al 9 per cento della Banca Commerciale, ma anche non pochi assicurativi migliorano considerevolmente e fra questi Latina Generali e Toro.

Fra i titoli industriali resistente il comportamento della Fiat,

netiamente migliore l'Olivetti privilegio e in modesto progresso anche l'Olivetti ordinaria. Fra i titoli locali si ha una prevalenza di flessioni ad eccezione della Fornara che recupera ampiamente, della Isvim e dell'Ipi. Nel reddito fisso l'attività è scarsa con quotazioni deboli.

CHIUSURE — Cir ord. godimento 1-7-80, 14.700; Cir di risp. 15.400; Cir di risp. god. 1-7-80, 15.200; Olivetti ord. god. 1-7-80, 2215; Magneti M. risp. 550; Diritti Fornara a pag. 47; Dir Cantoni pag. 6700. Fiat ord. 2250, 2260; priv. 1639 (m. ch.).

MILANO

L'estendersi del conflitto tra Iran e Iraq ha indotto gli operatori ad una maggior cautela, inducendoli ad alleggerire quelle posizioni che presentavano maggiori margini di guadagno. Tuttavia non sono mancate nuove iniziative che hanno interessato Generali, Carlo Erba, Cantoni e i titoli delle tre banche Iri.

Lo scontro tra queste opposte tendenze ha dato luogo a scambi nervosi con ampie oscillazioni dei prezzi nei due sensi. Dopo un avvio incerto, la sostenutezza delle Generali, per le quali si vocifera di prossime delibere del consiglio di amministrazione, e dei bancari ha consentito anche diffusi recuperi al resto della quota. Ma nel finale sono affiorati realizzi che hanno interessato un po' tutto il listino. Le Fiat, apparse resistenti, sono scese a 2210, mentre si attendono per oggi le delibere del consiglio di amministrazione della società in merito ad un aumento del capitale.

Sul finale più calme sono risultate le Generali che da un massimo di 84.800 sono scese a 83.700, mentre le Olivetti hanno perso lì 2,6 per cento. Cedenti le Condotte Acqua (meno 7 per cento), Dalmine e Generalfin (—6) e diversi valori del gruppo Invest, tra cui Coge (—7), Invest (—4) e Mira Lanza (—2,7). In rialzo invece le Cantoni (più 7,4 per cento), Carlo Erba ed Iniziative Edilizia (+6), seguite con progressi superiori al 3 per cento da Magona, Cucirini ed Italcable. Sul mercato obbligazionario ancora in rialzo le convertibili.

L'oro ha toccato quota 721 dollari

LONDRA — In rialzo i prezzi dell'oro in Europa. A Londra il metallo ha aperto in leggero ribasso rispetto alla chiusura di ieri (715-718 dollari l'oncia contro 717-719 dollari), ma nel corso della mattina si è poi rafforzato raggiungendo, al momento del fixing della mattina, quota 720,50 dollari, contro 718 al fixing di ieri.

Secondo gli operatori, nonostante un mercato molto vivace per le notizie dell'intensificarsi dei combattimenti tra Iran e Irak, le vendite speculative all'inizio della giornata hanno provocato l'iniziale indebolimento delle quotazioni. A Zurigo l'oro ha aperto in rialzo con 716-719 dollari contro 708-711 dollari alla chiusura di ieri, e in mattinata ha raggiunto quota 718-721.

In rafforzamento anche il dollaro che a Milano è stato indicato nelle prime contrattazioni a 850,75-851,25 lire contro le 854,30-854,50 di ieri pomeriggio.

Ecco le quotazioni:

Aedes 6900; Bastogi 603; B.co Roma 24.840; Beni Imm. or. 900,50; Breda 2125; Caffaro 582; Cantoni 14.510; Carlo Erba or. 4140.

Cascami 6249; Coge 2840; Comit 25.440; Comp. Milano or. 16.300; Comp. Milano pr. 15.990; Comp. Toro or. 14.920; Comp. Toro pr. 12.250; Cond. Acqua 215; Credit 2935; Cucirini 3205; Dalmine 132; E. Marelli 331; Eternit 695; Falk or. 4450; Falk pr. 4300.

Finmare 85; Finsider 94,50; Fisac 2230; Generalfin 1025; Gilardini 3700; Gim 5545; Ginori 100; Ifil 4090; Imm. Roma 2180; Iniziativa 19.300; Interbanca 21.830; Invest 3050; Isvim 5200; Italcable 13.500.

Italgas 1210; Italia Ass. 23.300; Italsider 351; L'Ausiliare 1460; Lepetit or. 35.800; Lepetit pr. 33.300; Linificio 1574; Magneti M. 600; Magona 2750; Marzotto 1750; Mediobanca 68.500; Metalli 4400; Mira Lanza 20.540; Mondadori pr. 4250.

Olcese 60; Olivetti or. 2352; Olivetti pr. 1859; Pacchetti 91; Perlier 3610; Pierrel 1152; Rinascente or. 294; Rinascente pr. 194; Risanamento 17.010.

Sai 37.300; Sarom 1520; Sifa 1577; Sip 1339; Sme 2560; Stampati 10.800;

REDDITO FISSO A TORINO

Titoli	22-9	23-9	Titoli	22-9	23-9
VALORI DI STATO			» 7% '72 II	83	83
Rendita 5%	60	60	A.F.S. 7% '70	87 25	87 50
Edil. Scol. 5,50% 68	83	83	» 10% '75 II	92 50	92 50
» » 5,50% 69	80	80	P.S.Agr. 6% So VIII	87 90	87 90
» » 6% 70	78	79	» 7% II	88 80	88 80
» » 6% 71	76	76	ICIPU vent. 6%	73 70	73 70
» » 6% 72	73	73	» » 7% I	68	68
» » 9% 75/90	74	74	Imi XXVI 6%	71 80	71 10
» » 9% 76/91	76 50	76 50	» XXIX 7%	72 80	72 80
» » 10% 77/97	82 80	82 80	» XXXIII 7%	72 50	72 50
C. Cr. Tes. 1/6/80	—	—	» XXXVIII 7%	65 20	65 20
» » » 1/8/80	—	—	» XLII 8%	64	65 50
» » » 1/12/80	99 60	99 60	» IL 10%	77 20	77 20
» » » 1/3/81	99 80	99 525	Isveimer 7% '71 XIX	75 30	75 30
» » » 1/5/82	99 30	99 15	» 6% XIII	87 70	87 70
» » » 1/7/81	97 60	97 50	Torino Aem 5,50% 60	81	81
» » » 1/7/82	97 50	97 50	» » 5,50% 62	81	81
B.T.N 5,50% 1982	98 80	98 80	S. Paolo 5%	85	85
B.T.O. 10% 1981	98 50	98 50	» » 6% conv.	86	86
» 12% 1982 I	95 80	95 80	S. Paolo 6%	61	61
» 12% 1982 II	94 85	95 15	» » 7%	79 50	79 50
» 12% 1983	92 60	92 60	» » 9%	84 50	84 50
» 12% 1984 I	92 30	92 60	» O.P. 6% ex 5%	57	57
» 12% 1984 II	92 70	92 85	» » 6%	58 50	58 50
» 12% 1987	90 60	90 60	» » 7%	68	68
OBBLIGAZIONI			» » 9%	78	78
Enel 6% '66 II	75	75	Banco Napoli 6%	65 20	65 20
» » '69 II	88 30	88 30	Cr. F. Sicilia 6%	—	—
» 7% '73	82 90	82 90	Cr. I. Sar. 6% '69	84 90	84 90
Enel '74 indicizz.	136	136	» » 7% '70	82	82
» 10% '75 II	93 50	93	C. R. PP.LL. 6%	58	58
» '77 ind. II	115 60	115 60	M. Paschi 6%	95	95
» 12% '78 I	93 20	93 20	F. Piem. V.A. 6%	84 50	84 50
» 12% '78 II	92 70	92 70	Fiat 5,50% '60	—	—
I.R.I. 6% '64	98 50	98	Olivetti 5,50 '62 II	91	91
I.R.I. 6% '65	94	94	Catini 5,50% '62	—	—
Autostrade 6% '68 I	70 80	70 80	Viscosa 6% '64	90	90
» 6% '69	66 20	66 50	Rumianca 5,50 '62	—	—
» 7% '72	75 50	75 50	Città Milano 10% '75	87	87
OO.PP. 6%	56 80	56 70	RIV 5,50%	89	89 20
» 7%	54	53 10	Lancia 5,50% '62	—	—
» 8% Auto '75	54 20	54 20	Tor.-Sav. 5,50%	91	91
» Int. St. 6% IV	66 50	66 50	OBBLIG. CONVERTIBILI		
» Int. St. 7% IV	64	64 50	M. Olivetti 12%	203	207
» Anas 6% 66	54 40	54 40	M. Sip 7%	84 30	84 30
» » 7% 72 I	54 85	54 60	M. Viscosa 7%	106 50	106 50
» Autostr. 7% II	54 80	53	Liquigas 7,50% '70	—	—
FF.SS. 6% '66 I	76	76 80	Iri Stet 7% 73/88	81 50	81 50
» 6% '67	71	73	S. Paolo It. 12%	162	179 50

LE AZIONI A TORINO

ALIMENTARI		
Alivar	9900	9900
Eridania	13300	13300
Florio	729	715
Imm. Agr. Vitt.	16000	16000
Romanz Zuccheri	—	—
ASSICURATIVI		
C. Ass. MI ord.	16700	16700
C. Ass. MI priv.	16400	16400
Comp. Latina ord.	1090	1180
Comp. Latina priv.	750	770
Generali	83550	84400
RAS	203500	203500
SAI	38300	38300
Toro Ass. ord.	14800	15200
Toro Ass. priv.	12800	12700
BANCARI		
B. Comm. Italiana	22700	25900
Banco di Roma	23500	25500
Credito Italiano	2820	3020
Interbanca priv.	21700	21700
Mediobanca	69600	68650
CARTARI - EDITOR.		
Burgo ord.	9700	9700
Burgo priv.	7000	7000
Cart. Ital. Riunite	260	258
CEMENTI - CERAMICHE		
Pozzi Ginori ord.	103	103
Pozzi Ginori risp.	125	125
Eternit ord.	690	690
Eternit pref.	700	700
Unicem	13850	13850
CHIMICI		
Anic	960	960
Italgas	1230	1219
Liquigas ord.	—	—
Liquigas priv.	—	—
Liquigas risp.	—	—
Mira Lanza	21500	21500
Montedison	175	176,50
Paramatti	1430	1405
Pierrel	1140	1140
Rumianca	—	—
Saffa ord.	8200	8300
Saffa risp.	7700	7700
SAIAG	1365	1345
Schlapparelli	825	827
COMMERCIO		
Rinascente ord.	305	297
Rinascente priv.	200	200
Silos Genova	4800	4800
COMUNICAZIONI		
Alitalia priv.	1250	1250
Autostr. To-MI	1455	1900
Italcable	13000	13300
NAI	205	200
SIP	1290	1360
Torino Nord	83	80
ELETTROTEC.		
M. Marelli	500	500
E. Marelli	350	350
FINANZIARI		
Bastogi IRBS	606	605
Borgosesia ord.	3550	3550
Borgosesia risp.	2950	2900
Centrale	14700	14350
Finsider	92	92
GIM	5300	5300
IFI priv.	3000	3030
IFIL	4350	4450
Invest	3200	3100
Mittel	1480	1740
Fiscambi	2930	3130
Pirelli & C.	2780	2780
Pirelli S.p.A.	1020	1020
SAROM	1550	1550
SME	2550	2550
SMI	4350	4400
SIFA	1580	1590
STET	1375	1410
IMMOBILIARI		
B.I.I. ord.	600	600
B.I.I. priv.	—	—
Condotte Acqua	—	230
Fer-Co	330	335
Gen. Imm. Sogene	2230	2250
I.P.I.	2175	2230
ISVIM	4950	5400
Risan. Napoli	17700	17700
MECCANICI - AUTOM.		
Castagnetti	1010	1010
FIAT ord.	2240	—
FIAT priv.	1644	—
Gilardini	3620	3690
Graziano	1210	1250
Olivetti ord.	2410	2430
Olivetti priv.	1800	1875
Westinghouse	18500	18500
MINERARI ED ESTRATTIVI		
Dalmine	140	140
Fornara	341	365
Italsider	350	350
Talco Grafite	25500	25500
TESSILI		
Cantoni	13400	13400
Fisac	2230	2230
Snia Visc. ord.	910	930
Snia Visc. priv.	730	730
DIVERSI		
Acque Potabili	1390	1470
CIGA	5100	5350
CIR	15500	15300
Pacchetti	88	91
OBBLIG. CONVERTIBILI		
B.I.I. 7% 73/88	—	—
GIM 6% 73/88	200	200
M.C. Er. 7% 73/88	93	93
M.S. Vis. 7% 73/88	108	108
M.S. Spir. 7% 73/88	113	113
M. Mont. 7% 73/88	82	82
M. Oliv. 12% 79/89	208	208
Met. Ital. 6% 73/88	100	100
Mira L. 12% 77/82	102	102
IRI Stet 7% 73/88	81 50	81 50

Deceduti il nonno e le nipotine

Biella: salgono a tre le vittime dei funghi

BIELLA — All'ospedale pediatrico Regina Margherita di Torino è morta alle prime luci dell'alba Lorena Regruto, la studentessa di 12 anni di Mongrando avvelenata dieci giorni fa da una amanita falloide raccolta inavvertitamente tra altri funghi commestibili. Salgono così a tre le vittime di questo avvelenamento collettivo, che è forse il più tragico che si sia verificato finora nel Biellese.

Quarantotto ore fa è morta la sorella minore di Lorena, Miranda, di 9 anni. La prima vittima è stato il nonno delle due bambine, Remondo Regruto, di 75 anni, stroncato martedì della scorsa settimana. I funghi vennero colti dalla mamma delle due bambine, Luciana Furlan, 41 anni, che a Mongrando gestisce una trattoria col marito Serafino Regruto, 44 anni. Alla cenetta parteciparono oltre ai componenti della famiglia Regruto un vicino di casa, Faustino Cattai, 49 anni, e il figlio Alessandro, di 4 anni.

Anche la mamma delle bambine e gli altri commensali sono rimasti intossicati. Il bambino è stato però dichiarato ieri fuori pericolo e fra una decina di giorni potrà far ritorno a casa. Il padre e Luciana Furlan sono invece tuttora ricoverati nel reparto rianimazione delle Molinette di Torino con prognosi riservata.

Il padre di Miranda e Lorena, Serafino, ha avuto la fortuna di essere intossicato soltanto in misura lieve e si è ripreso dopo poche ore.

Il veleno della amanita falloide è micidiale: distrugge progressivamente le cellule del fegato e provoca una intossicazione del sangue che determina la morte dello sventurato che è rimasto intossicato. L'unica cura attualmente tentata dai medici è la «plasmaferesi», che consiste nella sostituzione del sangue avvelenato con massicci quantitativi di globuli rossi e di plasma fresco. Nel caso delle due bambine purtroppo queste continue trasfusioni non hanno avuto esito.

p. m.

■ VOGHERA: Consorzio vini d.o.c. dell'Oltrepò Pavese: il duca Antonio Denari è stato riconfermato presidente. Sarà affiancato da due vice presidenti.

Il maltempo ha reso difficili gli interventi degli elicotteri

Due morti in sciagure sulle Alpi Salvataggio drammatico sul Bianco

AOSTA — Due morti in altrettante sciagure alpinistiche accadute ieri. Nella prima ha perso la vita Gertrude Schopfer, 44 anni, da Yverdon nel Canton Vallese. La donna faceva parte di una numerosa comitiva partita da Arolla, poco oltre il confine con l'Italia, nell'alta Val Pelline, che intendeva raggiungere una delle cime dei Dents di Bertol.

Nell'attraversare l'omonimo ghiacciaio, la Schopfer scivolava e finiva in un crepaccio profondo un centinaio di metri. Un elicottero di Air Glacier trasferiva sul luogo della sciagura alcune guide, che si calavano nel crepaccio e recuperavano la salma.

La seconda sciagura è avvenuta nella mattinata, lungo la via che conduce ai 3730 metri della vetta dell'Innominata, sul versante italiano del Monte Bianco. Due alpinisti elvetici — Renato Francesco Josen, di 25 anni, abitante a Corange, nei pressi di Ginevra, e Giacomo Emèri, di 31 anni, da Ginevra — erano partiti per effettuare la salita ma, a causa dell'imperversare del maltempo (neve e nevischio sopra i 3500 metri), decidevano di rientrare al rifugio Monzino.

Ad un tratto Josen è scivolato ed è precipitato nel vuoto per 150 metri. Il compagno ha dato l'allarme al rifugio e una squadra di guide ha recuperato la salma.

Infine, due alpini della Taurinense — Giovanni Cavalli e Giancarlo Raffaldi — entrambi di Novara, in servizio di leva e attualmente di stanza alla caserma «Fior di Roccia», in Val Veny, dati per dispersi lungo la via Major al Monte Bianco, sono stati salvati dai piloti di un elicottero della scuola militare alpina di Aosta.

I due, ottenuto un permesso di 48 ore, erano partiti sabato nonostante le previsioni meteorologiche annunciassero maltempo. Per domenica la cordata avrebbe dovuto rientrare a valle. Ieri mattina, i superiori, rilevata la loro assenza, hanno informato i congiunti dei giovani che, preoccupati, hanno dato l'allarme.

A causa di un violento temporale l'elicottero ha potuto effettuare nel pomeriggio solo una rapida ricognizione. Verso sera, con un'acrobatica manovra i piloti hanno potuto raggiungere la vetta del Monte Bianco di Courmayeur e recuperare i due militari, che già avevano scavato una profonda buca nella neve per il bivacco.

Giuseppe Margot

Prelevato a Milano e abbandonato vicino a Tortona

Sequestrato all'uscita dalla banca denudato, ammanettato e derubato

TORTONA — Un giovane impiegato dell'Hotel Palace di piazza della Repubblica 20, a Milano, ieri è stato sequestrato da tre individui, nel centro del capoluogo lombardo, mentre andava ad effettuare alcuni versamenti — aveva con sé otto milioni in contanti e assegni —, quindi portato sull'Autostrada dei vini ed infine abbandonato, nudo e con le caviglie incatenate, nei pressi del casello di Tortona. E' stato poi soccorso da una pattuglia della Polizia stradale di Alessandria S. Michele, dopo che era riuscito a dare l'allarme con le colonnine dell'SOS poste sull'autostrada.

Si chiama Pasquale Di Pinto, ed ha vent'anni; nativo di Bisceglie, vive a Milano con i genitori, in via Tolstoi 53. Da qualche tempo è alle dipendenze del «Palace» e alle 14 di ieri era uscito dall'hotel per alcuni pagamenti. *«In pieno centro* — spiega il giovane — *sono stato avvicinato da un'auto bianca, c'era il guidatore, un altro uomo ed una donna. Mi hanno chiesto un'informazione e, nello stesso tempo, mi hanno puntato qualcosa di duro, forse una pistola, alla schiena, intimandomi di salire, in caso contrario mi avrebbero ammazzato. Non ho avuto altra scelta che obbedire».*

Salito sull'auto — non dice il tipo — sarebbe stato ancora minacciato con una rivoltella, poi gli avrebbero posto sul viso un tampone d'etere. «Ho perso i sensi — spiega ancora Di Pinto —, *quando sono rinvenuto eravamo in autostrada, c'era soltanto più uno dei due uomini e la donna. Mi hanno picchiato, a pugni e schiaffi, ho perso nuovamente i sensi».* Si sarebbe poi svegliato, dopo alcune ore, trovandosi con indosso soltanto gli slip — tra l'altro sulla zona pioveva e faceva freddo — ed i piedi legati con una catena chiusa da un lucchetto.

Saltellando il giovane ha raggiunto una colonnina dell'SOS, dando l'allarme; è stata informata la Stradale di S. Michele ed una pattuglia ha raggiunto Pasquale Di Pinto, liberandolo e accompagnandolo poi in Questura ad Alessandria, dove è stato rifocillato e fatto visitare da un medico. Quindi il dottor Fernando Féola, capo della Mobile, ed i suoi collaboratori, l'hanno interrogato a lungo.

Franco Marchiaro

Oggi alla Fiat il Consiglio di amministrazione

Alla Fiat, in corso Marconi 10, si tiene oggi il Consiglio d'amministrazione, con la relazione semestrale sulla «situazione produttiva, commerciale e finanziaria».

Questo Consiglio, che è la diretta espressione dell'assemblea degli azionisti è composta da quindici persone, compreso il presidente, più i «controllori» che compongono il collegio sindacale.

All'interno del Consiglio di amministrazione esiste il «Comitato esecutivo».

La riunione di Consiglio è particolarmente attesa, in un momento delicato, anche per le trattative in corso a Roma, mentre si attendono dalla riunione possibili proposte per il rilancio dell'azienda.

STAMPA SERA

Temperatura ore 13 a Torino: +19 - Ieri max +20 min +17

SITUAZIONE: la perturbazione estesa dal Mare Del Nord alle regioni centrali italiane fino alla Sardegna si sposta verso Est-Nord Est. TEMPO PREVISTO: nuvoloso, temporaneamente molto nuvoloso, con precipitazioni anche temporalesche. TEMPERATURA: in lieve diminuzione. VENTI: deboli. MARI: poco mossi.

In Italia							all'estero					
Bolzano	+14	+27	Aosta	+14	+19		Atene	+19	+31	Londra	+14	+19
Verona	+16	+26	Alessa	+17	+21		Bangkok	+24	+28	Madrid	+13	+22
Milano	+16	+23	Asti	+16	+28		Belgrado	+11	+26	Montreal	+ 7	+18
Firenze	+14	+29	Cuneo	+12	+16		Berlino	+11	+22	Mosca	+ 6	+11
Bologna	+17	+29	Novara	+15	+22		Bruxelles	+12	+25	New York	+21	+29
Roma	+11	+30	Vercelli	+17	+21		B. Aires	+ 7	+17	Parigi	+14	+20
Napoli	+13	+28	Biella	+14	+17		Il Cairo	+18	+31	Stoccolma	+10	+15
Reggio C.	+19	+28	Genova	+20	+24		Dublino	+14	+17	Sydney	+15	+28
Palermo	+23	+27	Imperia	+19	+23		Ginevra	+15	+20	Tokyo	+21	+28
			Savona	+19	+23					Vienna	+13	+17

Nel Cuneese si stenta a venderle anche a sole 100 lire il chilo

LE PRUGNE PERDUTE

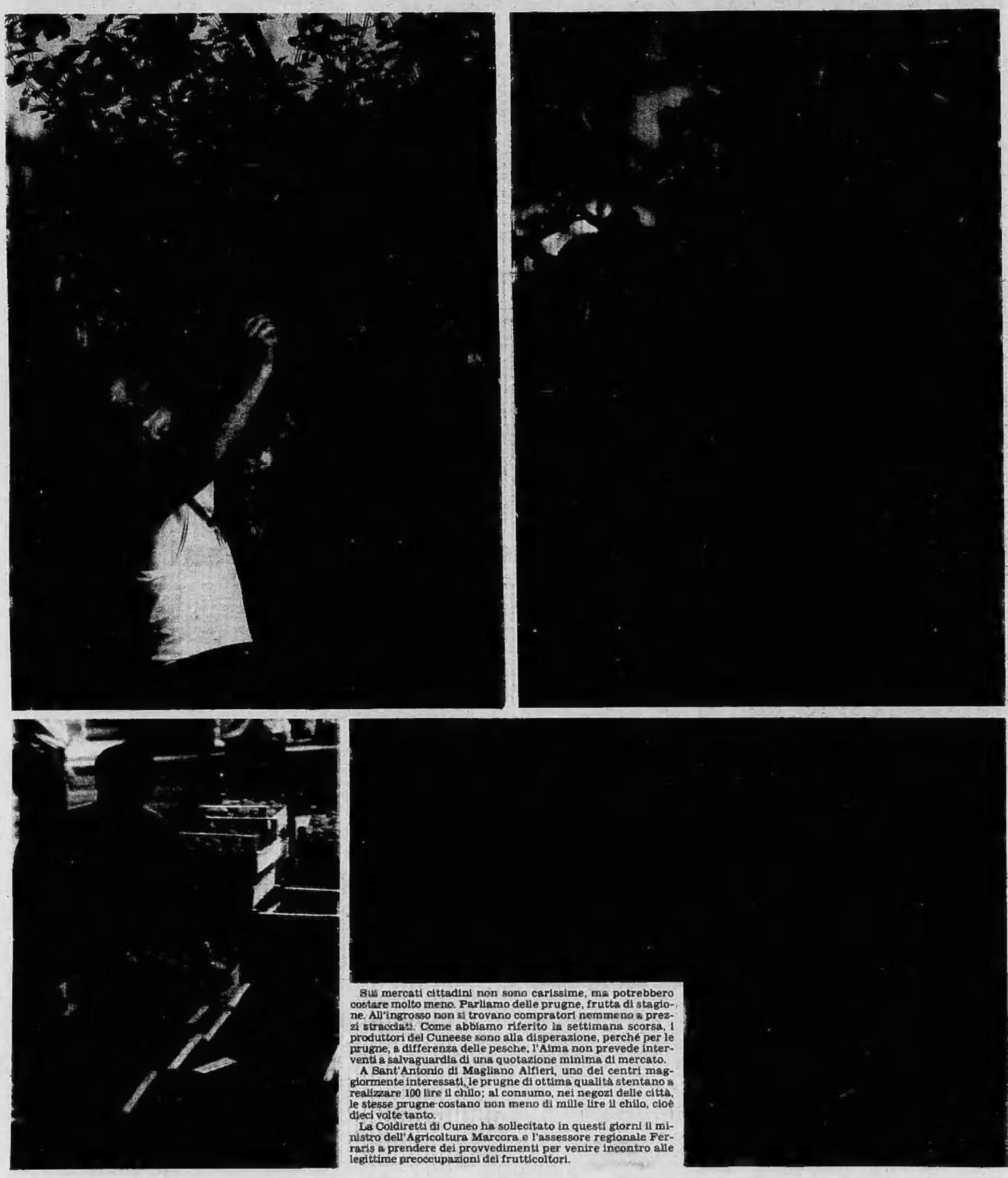

Sui mercati cittadini non sono carissime, ma potrebbero costare molto meno. Parliamo delle prugne, frutta di stagione. All'ingrosso non si trovano compratori nemmeno a prezzi stracciati. Come abbiamo riferito la settimana scorsa, i produttori del Cuneese sono alla disperazione, perché per le prugne, a differenza delle pesche, l'Aima non prevede interventi a salvaguardia di una quotazione minima di mercato.

A Sant'Antonio di Magliano Alfieri, uno dei centri maggiormente interessati, le prugne di ottima qualità stentano a realizzare 100 lire il chilo; al consumo, nei negozi delle città, le stesse prugne costano non meno di mille lire il chilo, cioè dieci volte tanto.

La Coldiretti di Cuneo ha sollecitato in questi giorni il ministro dell'Agricoltura Marcora e l'assessore regionale Ferraris a prendere dei provvedimenti per venire incontro alle legittime preoccupazioni dei frutticoltori.

Fotoservizio di ENRICO MILONE